南京新報

第一一〇四號

今日本報兩大張售洋八分

宣傳部登記證京字第三號

經中華郵政認爲第二類新聞紙類

定報價目（外埠加郵）

區域／期別	本埠	外埠及日本	滿洲國蒙疆	南洋及歐美
一個月	二元四角	二元四角	三元	五元四角
半年	十二元	十二元	十五元六角	三十元
全年	二十四元	二十四元	三十一元二角	六十元

附註：（一）特快郵費（每日一份）[illegible]（二）如欲訂閱請先惠報費（三）[illegible]

廣告刊費 [illegible] 經濟欄 [illegible]

社址：復興路一三五號

電話：編輯部二一七八四營業部二一八六九

全綫展開激烈戰鬥 德軍佔敖得薩據點
蘇方承認列甯格勒形勢危急

（中央社莫斯科廿四日電）蘇聯情報局發表、一、紅軍廿三日在全戰線繼續戰鬥、尤在金奇塞、浦斯摩稜斯克、諾甫哥羅特、敖得薩、展開激烈戰事、二、蘇空軍廿一日在空中戰、擊落德機十九架、蘇方喪失十七架、

（中央社莫斯科二十四日電）據合衆社訊、此間蘇聯領袖對德蘇戰爭之第八星期、承認列甯格勒已在極恐怖之危險中、

（中央社柏林二十四日電）據海通訊、據悉前日德步兵佔領敖得薩附近重要軍事據點、

（中央社柏林二十四日電）據海通訊、前日德機在克里米亞西部、炸沉蘇運輸輪一艘、

（中央社柏林二十四日電）據海通訊、德軍突破伊爾曼、與伯布斯湖間蘇軍陣地、蘇損失坦克車一七〇輛、大砲二一〇門、

（中央社布卡勒斯德二十三日電）德羅聯軍司令部發表、敖得薩二十三日爲德羅聯軍所包圍、聯軍數日來、經激烈決戰後、二十三日已將紅軍之主要防禦線攻破、而紅軍則不計任何犧牲、堅守敖得薩、並爲延遲其潰滅起見、已將各種部隊集結於該市、而紅軍召集敖得薩港之海軍、工廠工人、汽車司機等、使成人民戰線參加作戰、據稱敖德薩防線構築需年十之久、現已爲軸心軍隊衝破、尼泊河沿岸之要塞、亦陷軸心軍隊手中、

（中央社何京廿四日電）據海通訊、昨日政府公報載、聯軍司令部宣稱、『南線蘇軍經我軍包圍擊潰、我軍距敖得薩僅十五基羅、敵軍爲保守各城市起見、拉集大批民夫、內有工人及汽車夫、大半武裝不全、即被派往前線、水泥鋼骨之防線、爲蘇俄費時十載及一萬萬盧布所造成者、亦被攻克、所有砲壘亦皆爲我奪獲、數百大砲及機槍均皆拆毀、大批軍用品及數千俘虜皆被我軍所獲、敵人已被驅至海邊、即將消滅』云、

（中央社赫爾辛啓二十四日電）據確實消息、芬軍對拉多加湖西方要衝維堡市之包圍網、刻愈加縮小、預料該市之陷落當不出一二日、

逃通、遭德機猛烈轟炸、並當炸沉蘇運輸艦八艘、重創多艘、蘇殘軍現仍在奧台薩及聶伯河西頑抗、不過苟延殘喘而已、中部德軍由佈克將軍指揮、自佔領斯摩倫斯克後、即向莫斯科前進、僅聲退反攻之蘇軍、德右翼軍向南推進、消滅蘇軍甚多、哥美爾一地、蘇軍二十五師被消滅、蘇軍繼續採取攻勢、北部德軍亦獲進展、距列寧格勒僅五十公里、那瓦被佔後、德軍與愛沙尼亞德軍取得聯絡、

浙西石塘全部竣工

【中央社杭州廿四日電】浙江塘工水利局、爲專管浙西一帶海塘事宜、以海寧八堡多商店字號地帶爲最危險、前年該處場圯後、因經費關係、僅以建築柴壩、爲一時權宜之計、今春由該局呈准水利會、撥款興工修築石塘、預防秋汛、開工業已多日、茲該石塘已全部竣工、呈請省府咨請水利會、派員驗收云、

日駐美大使野村 訪晤赫爾國務卿
就兩國關係交換意見

【中央社華盛頓廿三日電】日駐美大使野村、廿三日上午十一時往訪赫爾國務卿、會談歷二十分鐘、野村大使於會見後、對記者談稱、『今日之會談、就日美關係與赫爾國務卿、交換一般之情報、及意見、如謂我人以外交官立場、毋寧謂以友人之立場懇談日美關係、當時會向赫爾國務卿就日美兩國之共通利害問題、傳達日本方面之見解、而赫爾國務卿亦同樣申述美國方面之意見』云、

待機出動之日本坦克車隊

德蘇軍事一週檢討

【中央社柏林二十四日電】據海通訊、前日德軍當局發表軍事報、爲東線二月以來德軍戰報之總檢討、據該戰報載稱、德軍俘獲蘇軍一百二十五萬人、蘇損失坦克車一萬四千輛、飛機一萬一千二百五十架、蘇軍之早有準備於此可知矣、蘇軍雖可補充、然德軍已佔上風、東線戰況如下、由閩台斯台灣將軍指揮之德軍在南烏克蘭大捷、蘇南部軍與北部軍遭遇同一命運、蘇軍要港口及軍火工業中心入德軍掌握、尼科拉雅夫與柴爾孫相繼失守、蘇軍企圖越河

滬金城大戲院 被人擲烟幕彈

【中央社上海廿四日電】今日十二時十分許、北京路金城大戲院、正在開映早場電影之時、該院擋角突有烟幕彈一枚、蠢然爆發、濃烟直冒、各觀客睹狀紛紛奔門而逃、後經捕房探捕到場、嚴搜遺彈入犯、結果並無所獲、

滬印刷業工人罷工

【中央社上海二十四日電】滬市鉛印業出版組織業工友二千餘名、最近因生活程度高漲、不敷生活、曾向各該資方請求改善待遇未果、於今日全體罷工、所有全滬各大小印刷所、均完全陷於停業中、滬市各當局現正設法調處云、

【中央社上海二十四日電】滬市洋商旅業華員互助會理監事、因就職被捕、該會會員如華懋飯店、及漢密登大廈等職工八百餘人、同表憤懣、發生罷工、已歷多日、茲悉職工前後被捕者達二十人、昨日租界當局、會派員調解、惟因資方態度強硬未果、雙方現仍僵持中、

一週時局報告

國內方面

第一件 國民政府改革行政機構

中政會第五十八次會議議決通過改革行政機構及人選案、汪主席並發表談話、其要點有三、一、改革目的是在使行政機構簡單化、合理化、俾各級政務得以活潑推行、二、此次改革在消極方面謀減除政務推行的牽制、在積極方面謀行政技術的改善、行政效率的增進、三、以上兩點做到、當進而確立文官制度、劃分政務官事務官的權責、政務官之職掌在政策之決定、以時週翔、事務官之職掌在事務之執行、不隨政務官以爲進退、其任免及獎懲、均有法律之保障、務使各盡所長、各安所職、不因政務官之更迭、而影響及政務之推行、

第二件 日方繼續交還華中代管工廠

事變後各地工廠、大都由友邦駐軍暫行代管、計在華中方面之軍管理工廠、共約一百三十餘家、除已交還四十九廠外、又在七月卅一日交還無錫、上海等處紡織廠一處、染織廠一處、麵粉廠一家、油廠一處、並由軍部自動撤銷軍管理紗廠一家、共計六廠、業由日本軍管工場、管委會會全工商部接收日軍管理工廠委員會、督全日方受託者暨華方各廠正當權利人、於本月八日在滬舉行交收儀式、查華中工廠正式解除軍管理的、前后已達五十五廠、中日經濟提攜、還更是一個強有力的證明了、

第三件 傅式說任浙江省政府主席

國民政府行政院第七十三次會議通過、特任傅式說爲浙江省政府主席、任命李文濱爲內政部政務次長、王敏中爲常務次長、汪曼雲爲司法行政部政務次長、李守黑爲常務次長、郭秀峯爲宣傳部常務次長、薛典曾爲教育部常務次長、汪翰章、孔憲鏗爲全國經濟委員會委員、周學昌爲社會運動指導委員會秘書長各案、

第四件 中央儲備銀行籌設信託局

中央儲備銀行自成立以來、蘇浙皖各重要市縣分設支行、以及辦事處、相繼成立、該行新發行的新法幣、基金充足、頗得人民信仰、自財政部規定九月一日起各項稅收一律都要用中儲券、因此舊法幣幣值更形貶落、該行爲了扶助農工商各業資金活動、以及保管一切貨物財產的信託事宜起見、特籌設中央信託局、經數度會商後、現已決定在分行三樓成立籌備處、預計在最短期間、就可籌備就緒、正式成立、中國金融前途、當有更大開展、

第五件 本多大使落京返任

日本駐華大使本多熊太郎氏、自上次回國述職、原定上月回任、中途恰值日本近衛首相三度組閣、乃折返東京、提出辭呈、後經豐田外相懇切慰留、打銷辭意、在本月十八日由長崎乘八幡丸啓程來華、於廿日抵滬、逗留兩宵、在二十二日下午三時廿六分偕同隨員等來京、

國外方面

第一件 烏克蘭德軍獲勝

攻蘇德軍四大目標之一的黑海奧迪薩要港、已於十九日繼尼科萊夫港之後、爲德軍所攻陷、從此烏克蘭南部戰事告一結束、德軍一轉其鋒、向北進發、列寧格勒伏羅希洛夫元帥已經下令、居民死守該城、到最後一人、該城命運、甚爲危險、尼科萊夫與奧迪薩兩港、都是黑海上的作戰根據地、已經歸入德軍掌中、以後德軍在黑海的制霸權、加高了、在索方面的登陸作戰、容易得多、尼科萊夫港造船廠中之三萬五千噸級主力艦八艘、已有艦艇快要完竣了、德軍當然據爲已有、以充實德海軍的陣容、

第二件 伊朗情勢緊張

英俄兩國政府、要求伊朗政府、下令驅逐在伊境內的德人三千名、限於四十八小時內答覆、聽說伊政府對於此項要求、或將予以拒絕、英俄聯合在正在伊朗國境取待機之勢、以使直接行動、而伊朗政府對此亦召集預備兵、把陸軍增強到二十萬人、準備抵抗、伊朗雖實力有限、恐難持久、但是伊政府態度強硬、寧爲玉碎、不爲瓦全、同時德駐土大使巴本先生、已濟往伊朗、向伊朗德公使傳示訓令、大肆活動、所以伊朗的局勢、已屆最後關頭、說不定第二戰場、就要成立、

第三件 國際戰局勢將擴大

羅斯福與邱吉爾兩巨頭海上會談的結果、英美已決定一致策略打倒希特勒的納粹主義、其具體方策如下、㈠援助蘇聯、明春反守爲攻、㈡對日本遠施威脅、㈢增強地中海的英軍勢力、繼續援助渝方、㈣增強美產轟炸機、讓英機得以大量轟炸德國、㈤估領德軍所未佔領之重要軍事根據地、以潰滅德軍、今後之作戰計劃、根據以上、自日本進駐越南南部以來、英、美、澳、荷、印、對日包圍陣、益形加強、澳洲內長富爾、近訪新加坡與英方代表協議、增派代表赴馬來、討論援助荷印問題、又羅斯福總統特使亨利氏到馬尼剌、調查菲島國防經濟力、再赴荷印、英屬馬來、緬甸、印度、新加坡、香港各地、由經濟的見地、檢討東亞的局勢、國際戰局、恐怕不久就要擴大了、

第四件 英法艦隊發生激戰

最近英法兩國的艦隊、又在法屬索馬利蘭海面發生衝突、雙方海陸軍相呼應、展開激戰、其衝突原因、是因爲索馬利蘭遭英國封鎖、以致食糧極度缺乏、十八日有一法船爲接濟該地糧食、駛入吉布蒂港內、當被港外英艦隊追擊、法方遂加以反擊、並向法船開砲射擊、同時陸上英軍也迭次攻擊法國駐軍、英機又飛往吉布蒂港上空投下傳單、索馬利蘭方面英軍之調動集結、益見頻繁、封鎖陣日形強化、因此英法兩國的關係復呈緊張、

××　××　××　××

滬聚興銀樓被劫 損失達五十萬元

【中央社上海廿四日電】今晨三時半法大馬路二六六號聚興銀樓、突有匪徒八人闖入、其中四人出示手鎗、禁止各店員聲張、遂在店內委意搜劫、歷一小時始揚長而去、該店損失計被劫金戒一五〇只、金鈿子卅二付、金鐲卅三只、金條五根、估值國幣五十萬元之譜、

英蘇不滿伊政府答覆 邊境情勢極緊張
土耳其對伊朗表同情

【中央社昂哥拉二十四日電】據海通訊、此間外交界今日透露消息稱、伊朗對英蘇聯合通牒之答覆不甚適當、伊朗並未允許驅逐德僑、但允許德僑居住許可證滿期時、不再簽發、

【中央社昂哥拉二十四日電】據海通訊、昨晚伊朗德黑蘭電台廣播稱、伊朗時局嚴重、人民應集全力注視之、據今早德黑蘭報告稱、在過去二十四時內西部邊疆防禦工程業已相當加強、人民亦不得旅行該地區云、

【中央社昂哥拉二十四日電】據海通訊、伊朗政府雖已答覆英蘇之抗議、但仍難挽回頹勢、據稱現時在伊德人僅六百五十名、而並非如英蘇方面所稱二千人之多、又悉伊朗政府業允諾制止伊國社黨首領格蘭民在伊領土內活動云、

【中央社昂哥拉廿四日電】據海通訊、伊朗駐土大使昨夜與土外長高斯密會談、關於伊朗局勢之嚴重、有所論及云、

【中央社伊斯坦埠廿四日電】據海通訊、據昨日土報載稱、土耳其與伊朗同情、

【中央社柏林廿四日電】據海通訊、柏林政界人士密切注視伊朗駐美公使曾發言稱、伊朗決以武力對付武力、此言並非無的發矢、

利害衝突各懷歧念 英蘇互相表示憤懣

【中央社倫敦廿四日電】據合衆社訊、此間昨日報告稱、蘇聯對於英國拒絕將其美國軍用品專利權轉讓予蘇聯一事、表示不滿、同時蘇對英不肯派遣遠征軍至歐洲大陸進攻德國以分散德軍注意力一事、亦表憤怒云、

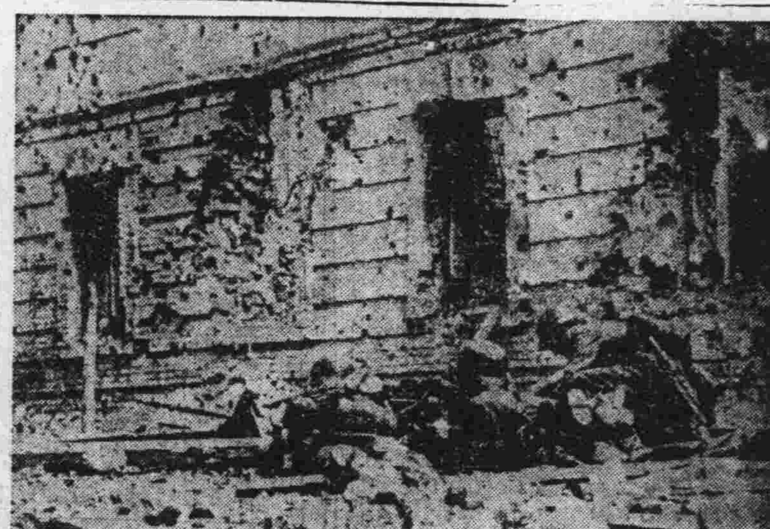

衝入東部戰線蘇某重要據點的德機槍部隊

日更調駐杭領事

【中央社杭州廿四日電】杭州日本領事道明輝氏、此次已奉命調任天津要職、業已預定月內首途赴任、新任田中繁氏亦已蒞杭、

日南美考察團擬由智利返國

【中央社聖地牙哥二十三日電】日本衆議院南美考察團一行四人、廿一日安抵智利、目下正視察各方面、一行因巴拿馬禁止航行、故擬由當地乘輪返日云、

日機襲巴東歸州等地 炸沉渝大型汽船
冀南豫北共匪潰滅

【中央社】據同盟社訊、日機二十四日上午急襲巴東歸州、在巴東附近炸沉一千噸之大型汽船一艘、及五六百噸之大型汽船數艘、在歸州附近江上、亦發見一千噸之大型汽船一艘、低飛轟炸、使其軍需物資付之一炬、

【中央社北京廿四日電】據華北日軍當局發表、於八月十四日開始行動之日軍、攻擊冀中南部之共產軍、刻下一鼓向京漢線以西山岳地帶挺進、

【中央社】據同盟社訊、日軍此次對於在河北省中部之山野繼續蠢動之共匪聶榮臻部下之四萬大軍、爲期激底肅淸起見、各部隊在航空部隊協力下、於十四日拂曉一齊開始行動、又在冀西山脈中平原北部、太行山脈地帶展開戰線、由冀中部及京漢線定縣、新樂附近開始行動、日軍由東鹿之辛集鎭附近德石線起對冀南軍主力呂正操部下之包圍、共軍破壞由南北包施、將萬其第一期作戰、又由山西省五台秋家莊方面及該方面原平鎭附近、於十四日拂曉起開始行動、又於十四日與石太線北進、日軍由壽陽附近晚起、之陽泉、五相呼應、部隊北上、擊破晉冀察邊區聶榮臻部下之第二分區郭天明軍、押收軍需品或燒燬、劉滅冀中渝軍之根據地、又日機協力、由十五日起四日間、急襲呂正操軍之根據士修要（正定東北方約六十公里）、又在正定東方擊潰約一千之渝軍、

【中央社】據同盟社訊、日機連日在長江下游沿岸各要衝轟炸渝方軍事設施、二十四日下午又突然急襲雲陽（四川省東部）、避去渝軍高射砲火、命中製工場及軍事設施、

【中央社】二十日華中艦隊報道部發表、海軍航空隊往襲長沙、衡陽、桂林、韶州、邵陽等渝方第四、及第九兩戰區、予以重創、

馬尼剌日僑陸續撤退

【中央社馬尼剌二十四日電】據哈瓦斯社訊、此間日僑已於上星期一撤退一批、計四百名左右、本日又有一批計一五〇人繼之撤退回國、

美圖獨佔智利鑛產

【中央社紐約廿三日電】據合衆社、廿三日聖地牙哥電、美國最近向智利提議全部獨佔購買智利產之水銀、錳、鈷、水鉛等、其目的在妨礙日本購買智利產之礦物類、關於此案、傳美國金屬貯藏公司代表已與智利當局開始折衝云、

華北防共委會正式成立 選王揖唐爲委員長
常務委員等亦決定

【中央社北京二十四日電】華北防共委員會之組織大綱、自本年四月決定以來、即進行籌備、茲已完成、特於二十四日下午一時、在北京舉行盛大成立典禮、出席者有王揖唐委員長、各總署督辦、三特別市長、及日方軍政長官、當即決定該委員會之委員人選如下、委員長王揖唐、常務委員（二十名）由華北政務委員會之各總署督辦、企劃署長宋介、指導署長吳甌、總務署長冷家驥、蘇北行政院長及其他擔任委員、又于下午五時起、舉行第一次全體委員會、懇談具體的實踐辦法、

渝三機無故失事 蘭州實行戒嚴
多數商民被拘捕

【中央社香港廿四日電】渝息、近日蘭州實行戒嚴、行人均受嚴密檢查、多數無辜商民遭當局拘捕、飛機場附近區域之居民、不得出入、當局派兵按戶檢查、緣於二十日有渝驅逐機三架起飛後不及四分鐘、忽然失事墮地、人機全燬、經當局在燬機中搜尋失事原因、毫無所獲、故實行戒嚴、普遍搜查、蔣聞訊非常震怒、已電朱紹良迅予偵查、限十日內破案、同時派賀耀祖飛赴蘭州協助偵查、

空軍軍官佐任官暫行條例施行細則
三十年八月八日修正公布

第一條、本細則依空軍軍官佐任官暫行條例（以下簡稱條例）規定之、凡空軍軍官佐任官實施事項悉以本細則施行、

第二條、任官時期除特令外、均於每年三九兩月定期舉行、平戰時皆同、

第三條、凡軍官佐之任官、由軍事委員會按其年資及本官階內之考績、審核決定後、函行政院轉呈國民政府任命之、

第四條、軍用文官、軍法官、軍用技術人員、政治訓練人員於兵科者、由軍事委員會定期考核其任官資格、另案辦法規定之、

第五條、登記註冊、以委員會核定、其任官之規定如左、一、軍官佐之初任、依條例第一條第一款、第二、三條之規定者、依條例辦理、第三條第一款之初任、依條例第三條第二款之規定辦理、二、需軍佐第三條、依條例第四條之初任、准尉軍佐、依條例第三條第三款之規定辦理、

第六條、條例第三條、第四條之規定（四條例第三條、第四款之二）款准尉升少尉之定額、係以每一少尉官組爲標準、計算之、即一少尉官組、每次任少尉學校出身不得占三分之二、准尉出身者不得超過三分之一、所稱準備教育係指條例第三條各款校之特定教育而言、准佐之升任同此原則、

第七條、依據條例第四條之規定應敍任之軍官佐如左、一、出身合於條例第三條各款之一者、二、分別以空軍各軍官學校出身、或於各種飛行學校出身、未補受軍事訓練、以現服空軍職務滿一年以上者、三、出身於各大學或各專門學校、未補受軍事訓練、以現服空軍軍佐職務滿二年以上者、四、出身於機械士及准佐遞升而至三等佐以上、軍佐服務滿二年以上者、五、陸海軍官佐在空軍服務者、任以相當軍佐、仍按陸海空軍官佐任官條例辦理、六、軍法官以法科出身而以現任軍法官註冊、七、秘書、書記、打字員、譯電員、均以司書記官科任用、八、技術人員以出身於各兵科者以各科註冊、九、現任空軍各兵科職務者以出身之科註冊、十、以軍用文官任官註冊、十一、各軍事學校教官、教員、助教、及各軍事機關學校之譯述員等、其爲各兵科學校出身者、以其出身之科註冊、十二、依其出身之科任官者、其經歷以其出身之一科以上者、十三、各科軍官教育上之必要、而使受他科之教育、仍以其原出身之科任官、十四、出身之科不一致者、現在職務所屬之科、適用於開始第一次之任官、前項敍任官、依其原出身之科、第八條、條例第四條（二）款所稱相當航空專科限之教育之機關（其機關之稱類另定之）須依照原定期限畢業得有證明書者、

（下略）

滬各碼頭支部代表舉行會議決定起訴
並向各界呼籲主持正義

【中央社上海廿四日電】滬公和祥碼頭、泰昌碼頭工人、因要求改良待遇未遂、遭該碼頭買辦甘曦先生唆使捕房開槍、釀成流血慘案後、今日全滬各碼頭支部代表五百餘人、舉行聯席會議、討論應付辦法、旋即議決、對捕房濫用職權、草菅人命、延聘律師、向領事法庭起訴、並向各界呼籲主持正義、

滬日陸戰隊封鎖楊樹浦河各橋樑

【中央社上海二十四日電】最近虹口楊樹浦方面、恐怖事件迭有發生、日海軍陸戰隊爲防止此類事件起見、租界部隊、現除楊樹浦路橋及華德路橋、平涼路橋三橋外、楊樹浦河各項橋樑均於本月二十四日以後、實施暫予封鎖、

外交部咨浙省府遵照行文規定

【中央社杭州三十日電】浙省府以奉外交部咨開、於各省特派交涉員與地方機關、因行政上事件、須辦理交涉、所有行文辦法、特規定三日起施行、一元化之實施、符合該府據咨後、已抄發所屬各機關、令飭遵照辦理、暨浙省特派交涉員公署知照、

社論 羅邱會談的面面觀

羅斯福與邱吉爾的海上會談，无疑地在當前的國際形勢上，益發增加了其危機的醱母，觀其會談結果，大致可得下列數點：其一，盡力援助蘇俄，明春起，或將使其有充分的反守爲攻的能力。二，遠東方面，對日本則遙施威脅，對渝方則繼續援助。三，增進美產轟炸機，讓英國得亢進其軍事能力，以圖大規模的轟炸德意志領土。四，逐步佔領德意志軍隊所未佔領的世界各重要軍事根據地。

，以圖阻礙德軍今后的作戰計劃，英美將以上的議題，如果一一付諸實行，將使世界戰禍，爲之延長，況且美國現已成爲英蘇渝三方面的靠山，她固然必須援助英國，以抵抗德國勢力在西歐的蔓延；但她還得，以物資軍備供給蘇俄：俾史丹林能夠在東歐方面長期作戰，以分散德國的兵力，另一方面她還虎視着遠東，以圖非法利益的獲得，所以羅斯福在今日的狀態之下，是煞費苦心的。然而她的策略是如何呢？除了對於英國仍舊保持其相當緊密的聯絡外、對於蘇俄，她將給予軍火上的接濟，雖然此僅係原則上的決定，方法如何，尚有待於在莫斯科召開的英美蘇三國會議，加以商權而后付諸實施，但大概是不會有什麼變化的，至於對遠東方面，她是要聯合英，渝，荷印，澳洲等，以築成對日的包圍線，以圖造成中國清一色的英義勢力而已。

所以英美現在調兵遣將，忙得不可開交，不僅英美本身緊張，連和英美在同一圈子里人物，也跟着緊張起來，如最近澳洲內長富爾的訪問新加坡當局，並與英代表協議，增派代表赴馬來商討援助荷印問題，又美國羅斯福特使享利到馬尼刺，調査菲島國防經濟力量，再赴荷印，英屬馬來，緬甸，錫蘭，印度，新加坡，香港各地，由經濟上之見地來檢討對於東亞方面的局勢，可見各方劍拔弩張的狀況。

可是有一點，大使羅斯福邱吉爾感到悲哀的，是因爲遠水不救近火，德蘇戰局現巳重趨緊張，德軍且有直逼列甯格拉之勢，據二十一日柏林方面訊，德軍刻正經加基那向北挺進，二十一日已抵列甯格勒南方二十公里之地點，可見蘇俄形勢，岌岌堪危，英美援助，已呈鞭長莫及之勢。總之，方今世界情狀，波譎雲詭，作爲東亞之一環的中華民國，應該嚴守我們自己的立場：根據我最高領袖汪主席的指示，一以不變應付變化，邁進於復興中國，復興東亞偉業的完成。（K）

德如控制西半球法屬地
美決以武力干涉
美租軍預算新追加五十億金元
蘇需要援助仍可設定信用貸款

【中央社華盛頓二十四日電】據海通訊、據昨晚美參議員參院外委會主席康納萊聲稱、倘在西半球任何法國殖民地、交由德方控制時、美即將以武力佔領之、渠稱此舉係爲國防打算、實未可避免云。

【中央社華盛頓廿三日電】據政府方面透露消息稱、美國租軍預算之新追加額、約達五十億金元、預定於九月杪或十月初在議會提出、此項預算中、未包含援助蘇聯之資金、但如蘇聯有要求時、當可設定信用貸款、此事已由美聯邦融資局長瓊斯、向蘇聯暗示美國準備貸款蘇聯、以補助蘇聯向美國購入軍需品、殊引人注目、惟議會方面各派領袖、本週關於追加租軍預算、與羅斯福總統有所懇談、並以會向總統進言、如此際明示該項追加額、祇以援英援蘇爲目的、而未包括援蘇之資金、則當可在議會通過云、

【中央社海德公園二十三日電】羅斯福總統、爲彈壓加尼造船所罷工、採取強硬手段、二十三日令諸克斯海長接收該造船所、海軍當局、當即將其接收、擬二十五日復工云、

蘇戰艦在黑海被俘
土認爲違背條約
因事前未收到任何通知

【中央社昂哥拉二十四日電】據海通訊、據德軍發表稱、在黑海之蘇戰艦被俘事、土政府方面對之頗爲驚異、蘇俄應依一九三一年三月七日之條約、將每一下水新艦通知土政府、惟據此間聲稱、土耳其事前並未得悉在尼科耶雅夫之船隻、又查泊於該地船隻中、計有三萬五千噸戰艦一艘、萬噸巡艦一艘、及驅逐艦四艘、潛艇二隻云、

法國布告設立
特別軍法會議

【中央社維希二十三日電】法元首貝當、二十三日布告設立特別軍法會議、該軍法會議、對共產主義者及無政府主義者、實行罷工時、可執行處以死刑之權限、

克羅地亞政府承認
義軍駐兵克境
駐兵地區防務兩軍協同管理

【中央社羅馬廿三日電】據斯蒂梵尼社消息、克羅地亞政府廿二日發表、應義政府之要求、承認義軍駐在阜姆至門的內哥羅臨亞得里亞海之全部地區、此爲強化該地防務而採取之方策、克羅地亞方面現已任命行政長官、該地區之義軍及克軍、決協同管理鐵道電訊云、

羅首相擢升大帥

【中央社羅京二十四日電】據海通訊、羅馬尼亞首相安德里斯古將軍、已被羅皇米歇爾擢升爲大元帥、

印度頒佈新國防法

【中央社柏林廿四日電】據海通訊、據倫敦英情報部昨日宣稱、印度已頒新國防法、政府可沒收與國防有關之房產、

義機再炸馬爾泰島機場

【中央社羅馬二十四日電】據海通訊、據悉、義機昨晚轟炸馬爾泰島、米克巴機場內數處起火、

美輿論界分析援英參戰內幕

【海通社訊】紐約「世界電訊報」、最近發表論文、提及貸款是否影響對於參戰之態度之問題、上次世界大戰時期、美國貸款與英國此項債務、於戰後僅償還一部份借款、並於一九三三年以後、拒絕繼續償還戰債、上次世界大戰時、美國深慮英國戰敗、將無力償還戰債、並堅決相信戰勝之英國、將清償一切債務、且償付相當之利息、然英國之與國、並無清償美國債務者、少數國家、於第一期付款後、即停止繼續償債、此爲美國人士於目前之歐戰爆發後、懷疑援英政策之原因、美國經濟學家弗林聲稱、英國人民在美國之存款爲五·〇〇〇·〇〇〇·〇〇〇金元、然英國保留此項存款而要求美國之援助、美國民衆於英國人不顧美國犧牲之際、殊難瞭解美國民衆爲國而犧牲之意義、

英國戰費估計每年需一三·五〇〇·〇〇〇·〇〇〇金元、倘有增加之趨勢、英國公債總額、於一九三九年八月間、爲三二·〇〇〇·〇〇〇·〇〇〇金元、貸款之增加、使美國金融界、在上次世界大戰時期、鼓吹對英軍事援助、而目前之歐戰中、亦有同樣之現象、英國戰敗後、是否能償還戰債與英國戰勝後是否願償戰債、均爲另一問題、英國拒絕償還上次大戰時期之借款、美國民衆未必信任英國、然美國對英金融援助、已使美國接近歐戰云、

清鄉隨征記（八）
～中央社特派隨軍記者高徵安～

沙浮途中舟子話舊

想不到鄉鎮上到了晚上、也會那樣熱鬧、書場上擁滿了人、小戲院裏的鑼鼓更打得震天價響、賭場子和石橋頂都坐滿納涼的老少男女、這種昇平氣象、據說在一個月前才恢復的、

記者在旅館門口、夾雜在人叢中納涼、和當地人談起當地情形、他們告訴記者、以前四鄉的游匪、覬覦沙溪的富庶、常常在夜晚到鎮上來騷擾、鎮上人弄怕了、一晚就關門睡覺、街上冷落得怕人、現在清鄉清走了這班壞蛋、地方總算太平了。

第二天清晨起來、太陽剛剛昇起、大隊開拔的號響了、一隻汽船拖三隻小船、一連幾十隻排成了一字長蛇陣、在晨光曦微中前進、江南的河道、兩岸的風景、都很美麗、稻田、棉田、一片碧綠、柳樹蘆葦、很生氣的隨風擺動、記者立在船頭、對着這些景緻、默默的瀏覽、心中有說不出的舒快、還時前面的汽船加快速力、後面的拖船、毫不費力的跟上前去、我們的船夾在中間、船上的槳手舵手都有了空閑、記者乘着這個機會和他們攀談起來。

舵手說、「現在這條水路總算安逸了」、記者說、「怎麼從前這條水路不安逸嗎」、舵手說、「先生、你們那裏知道游擊隊的厲害」、這樣便引出一段游匪擾害百姓的故事來、他說、「從前船隻走到這種蘆葦叢中、常常出其不意的十幾個游擊隊從蘆葦叢裏跳出來、穿着不三不四的軍裝、拿着長槍或者裹紅布的大刀、向船上一指、勒令停船、船停後、他們便跳上船、實行打劫、最可笑的是游匪打官話、明明是打劫客人的財物、偏偏要說「檢查」、檢查過後、客人檢點一下東西、不是丟了皮夾、便是丟了首飾、有一次、有一個鄉下婦人被打了一記耳光、丟了一副金耳環、還有一個老年人、丟了剛從沙溪郵局取出來他兒子由南京匯回來的五十塊錢、每逢游擊隊上船搜查一次、船上總是鬼哭神嚎、而我們船家呢、每次開船、就得「買他們的賬」、每次要向他們繳納「買路錢」、所謂「保護費」、眞不懂他們「護」的什麼、不過當時爲了吃飯、大家只好忍受」、

棉花集中地的浮橋鎮

從沙溪到浮橋水路約二十五里、坐汽船兩小時可到、當中經過石間鎮、鎮上有一二百戶人家、市面也相當熱鬧、這條水路、每天有兩條民船來回、船價一塊錢、交通非常便利。

還一帶的游匪、以前有一大隊、約四五百人、匪首朱剛、已經在前幾天、被清鄉部隊捕獲、押在浮橋部隊裏、部下投降的投降、反省的反省、都已全部解決了。

我們在上午九時、到達浮橋鎮、在碼頭上登岸、浮橋鎮的碼頭和別處不同、是用木材製成梯形、一級一級的直到和岸平爲止、還種設備、大概是因爲這裏離江口很近、潮水的差率太大的緣故、上岸以後、大隊駐紮在鎮上、記者也就找了一個比較好些的旅館住下。

在村鎮上生活、到底比較節省得多、一個房間祇不過要八毛錢、客飯每客連菜八毛、米飯比城裏要白、菜裏還有新鮮的肉類、聯想到大都市裏的苦力、拿兩塊錢去啃大餅、心中不無感觸、飯後、在街上作了一番巡禮、狹窄的街道上、兩旁盡是低矮的店、商業相當繁盛、全鎮有三條大街、作「丁」字形、河南一條比較熱鬧、因爲當地出產豐富、離上海又近、士產洋貨都很便宜、

浮橋鎮附近、素以產棉著名、棉花收穫以後、都集中在浮橋鎮上、待價而估、在鎮內西首有一家軋棉廠、把收集的棉花軋去棉子、裝成包裹、運往上海、軋棉廠門臨內河、河內停着十幾隻大船、有許多工人、從廠裏把棉包往船扛、「哼唷哼唷」的聲音、不絕於耳、

記者想就便看一看軋棉廠的內部、所以便遞了名片、要求會見廠主、承廠主領導、參觀了內部一週、

這所軋棉廠、是三進平房、第一進是打包間和收棉處、第二進是軋棉間、有二十幾架軋棉機、由二十幾個年青的姑娘管理着、雪白的棉花從軋棉機裏吐出來、變成一商棉花捲、引擎的聲音和機器的響聲打成一片、鬧鬨鬨的非常緊張、第三進是棉子間、把餘下的棉子去盡殘花、準備再打棉油、

還廠裏、因爲工人都是農民、每年農忙時節、便暫時停業、農忙以後、一直便忙得不得開交、這樣、在工廠方面、可以比較用到比較工錢小一點的工人、而在工人方面、也可以作爲農忙後的副業、所以勞資雙方、從來沒有發生過任何磨擦、

浮橋的棉產、據當地人大約的估計、每年輸出總在幾十萬元以上、人民生活相當富裕、中國的農村、過去貧弱的緣故、都在治理不善上、不過潛在的蘊藏極富、今後的再謀復興、並不是一件如何困難的事、

浮橋的青年訓練班

保甲的組織、在政治勢力不容易達到的地方、更容易表現他的成績、在鄉村裏、永年不易看到一個政府的官吏、所以地痞流氓便有了可乘的機會、忠厚的鄉民、沒有組織、受人欺壓、誰也不願意出面做惡人、招來無妄的災禍、大家心思放在肚裏、有了保甲的組織以後、大家有了團結、凡事由保甲長「出頭」、老百姓做後援、什麼事都好辦了、

伊朗首都德黑蘭市內托茨布加萊繁華街道

德發表兩月來戰報
共擊英機一千餘架

【中央社德元首司令部二十四日電】據海通訊、據悉自本年六月二十二日至八月二十三日、德共擊落英機一〇四四架、

【中央社德元首行營二十四日電】據海通訊、今日午刻德軍最高當局發表稱（一）烏克蘭方面德軍進佔聶伯河西橋頭、該地會有敵軍頑強抵抗、（二）伊爾曼湖南敵軍被擊退、俘敵軍萬人以上及軍火無算、（三）北非德機炸杜白魯克港、（四）英自六月二十二日至八月二十三日損失一〇四四架

智利將允與蘇通商

【中央社智利京城廿四日電】據海通訊、據智利外長、昨告報界稱、蘇聯向智利政府建議通商、智利對蘇建議頗感興趣、蓋與發展貿易有關、

英缺乏鐵鑛原料
被迫關閉熔鐵廠

【中央社柏林二十四日電】據海通訊、據前日德國發表經濟戰報稱、英國被關閉熔鐵廠、此對於英國鋼鐵業與閉礦有不利影響、各報亦嚴詞抨擊政府云、鋼鐵業與輪船及軍火製造、休戚相關、英首相邱吉爾曾云、雖有鋼鐵廠關閉、但生產量並未減少、邱吉爾氏深知英缺乏鍊鐵原料、但不敢明言耳、斯堪的那維亞半島、西班牙及北非皆不以鐵鑛原料供給英國、英人士對軍火製造之憂慮、並非出於無因、

阿閣議協商處置
扣留義輪的辦法

【中央社布宜諾斯艾利廿三日電】阿根廷政府廿二日之閣議席上、協議處置扣留於阿國港內之義輪十六艘、（總噸數八萬八千噸）、結果決定購買其艘、其他以之爲傭船、并定於廿五日正式發表云、

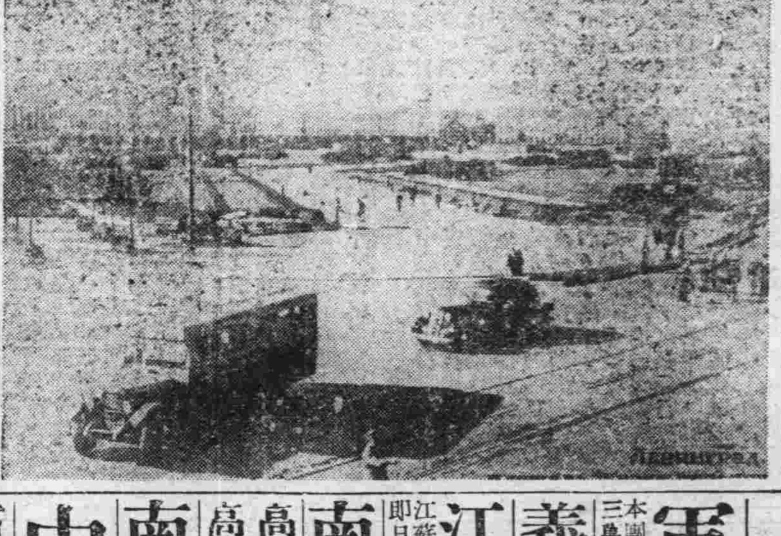

力抗由芬蘭加列利亞地峽方面及愛斯得尼亞方面進擊之德精銳部隊而圖死守列寧格勒的蘇軍、四週被圍、高奏楚歌、總退卻問題、大有旦夕當可實現之勢、（圖爲列寧格勒之某著名廣場的風景、）

德否認巴本返國

【中央社柏林二十四日電】據海通訊、據德外交部昨日鄭重否認稱、『外傳德駐土大使、現在柏林之說、絕對不確』、

葡軍開往阿速爾島

【中央社里斯本廿四日電】據海通訊、另一批葡軍昨搭馬奎斯輪開往阿速爾島增防、出發前、總理薩拉柴會加以檢閱、

傳烏拉圭向美借款
購入軍用利器

【中央社布宜諾斯文利斯二十三日電】傳烏拉圭政府、爲充實國防起見、已向美國借款一千七百萬美元、此借款問題、係去年之懸案、當時原擬由美國進出口銀行商借五百萬美元、以充實國防、後因空軍基地問題、致迄今仍未實現、此次決以約三倍之數額、以擴張軍備、此事顯係美國之意見、烏拉圭可由此借款向美國定購軍用飛機、高射砲及其他資材、

肯特公爵飛紐約
會見羅斯福總統

【中央社海德公園二十三日電】英皇弟肯特公爵、二十三日搭乘加拿大所有之轟炸機、由蒙特利爾飛抵紐約、是日下午往海德公園會見羅斯福總統、預定二十四日下午再往華盛頓、

本報增價啓事

茲因白報紙價格飛漲不已、爲再增加報費及批價以資挹注、定價每份壹角、每月三元、半年十五元、全年三十元、並於九月一日起實行、希各垂督爲幸

軍事委員會委員長衛士團招商投標通告

本團現需招商承辦建修新舊營房工程凡在京市工務局登記領有甲種營業執照而會承包工程其價值在十萬元以上者均得參加投標仰於八月廿一日起至廿九日止攜帶證件印鑑及投標保證金三萬元圖則費二十元（圖則費概不發還）來團（西康路）繳領標單圖則等件照章填封於開標以前投入標匭并定八月三十日下午三時在團當衆開標特此通告 B4402

義合東總經理孫修五逐子聲明

因有次子孫顯明即維輝年幼無知交友不慎致行爲失檢揮霍無度迭經家庭懲戒親友規勸竟充耳不聞怙惡不悛實無挽回餘地親情已絕茲將該子逐出聲明脫離關係嗣後顯明無論發生任何事端及借債情事概不負責特此聲明 B4448

江蘇省棉花營業專稅甯浦鎮區徵收所佈告 字第 號

江蘇省棉花營業專稅徵收總局令飭辦理甯浦鎮區稅收事宜加以整頓自應按章徵收以裕國稅即日起開始調查徵收誠恐棉花營商未明斯項稅政合亟佈告仰各境棉花商客人等一體遵照毋違此佈 中華民國三十年八月 日 所長費伯英

案查江蘇省棉花營業專稅乃國稅之一本省早經普遍施行稅收盈絀關係庶政之推進至深且鉅本所經奉 已相繼成熟出境茲爲調整稅收起見自 南京通訊處白下路二百零四號 B4447

南京私立治城中學招男女生

（學額）初中一上級（男子部）（女子部）各二十名 初中二上級十名
（學費）免收（報名）自即日起（考期）八月卅一日（校址）水西門安品街 B4446

高義興皮毛號 申明

啓言凡關於敝號與鄙人名譽一切往來手續擔保等情事無鄙人親筆簽字蓋章概作無効此佈
本京莫愁路木屐巷五號啓 高延順 B4453

南京地方戒煙局通告 第一號

本局長蒞任伊始所有柳前局長任內發出之證章及檢查證自應收回一律作廢除俟另製新證發給各員佩帶以資識別外特此通告週知 局長范鍾 B4434

中央宣傳講習所第三期招男女生

報名日期：八月一日至二十五日止
報名地點：（一）南京復興路中央電訊社（二）南京朱雀路中華日報分館
報名時間：每日上午九時至十二時
招考章程函索即寄 B4205

南京耀記糧號緊要聲明

本號於三十年七月二十一日呈准南京特別市財政局許可領得第七六〇號牙行牌照在中華門外上碼頭四十一號開始營業專營米麥雜糧買賣公平信譽昭著本號係耀東獨資經營爲愼重起見惟恐有不肖之徒假借耀記牌號名義在外招搖朦混客商買賣以及不法行爲如有發生以上情事本號概不負責誠恐外界不明特此登報聲明 本號主人張耀東啓 B4442

傅玉清啓事

查下關永甯街大公商店係民國廿九年四月間由玉清等發起集資創設公推已故蘇如枬君爲監察玉清爲經理茲以物價增高且爲擴充營業起見爰經各股東同意添資改組當於民國卅年四月十五日改組成立後由新股東另訂議單開始營業所有前股東應得權利均已揭算清楚惟前由蘇君及玉清具名發給各股東之股票間有未曾收回自應即日宣告作廢倘有異議或其他糾紛望於登報日起一月內親向玉清交涉逾限概不受理除通知各股東外恐有未週特登報聲明如上 B4451

浦口九袱洲業主聯合啓事

閱本月二十一日南京中報載有大有農場放墾九袱洲啓事一則閱之不勝詫異查該洲十分之八九皆係民產各業主自有產權該農場並未取得業主同意何得侵權放墾用特鄭重申明務希各墾戶注意愼勿輕信受愚免致糾紛此啓 B4428

中國合作社南京支社通告 第 號

本社自八月廿五日起所有收支款項一律以日幣及中央儲備銀行發行之新法幣爲限特此通告 B4435

城內大陸興記運輸公司聲明啓事

敝公司於今歲三月間與下關大陸協記公司張耀軒合作在城內泰倉巷設立大陸興記公司運輸營業於八月二十號與下關大陸協記運輸公司雙方賬目結束清楚並將大陸興記公司以及股份均已取締並改組新大運輸公司照常營業嗣後大新公司事項與大陸協記運輸公司無關特此登報聲明 陳國興啓 B4450

南京市九袱洲業主聯合組織利民墾植股份有限公司緊要啓事

國府主席倡導墾植增加生產之國策特於本年五月三日舉行業主臨時會議推定發起人組織利民墾植股份有限公司從事開墾業經呈准農鑛部等主管機關並經給示保護在案今公司組織就緒即日成立惟因少數業主散居各方地址不明無法通訊用特登報通知未經登記各業主於即日起持同憑證逕赴本公司（南京貢院街第四十五號門牌）辦事處登記以憑領取擊戶應繳之違約保證金及本年應得之擊租金幸勿觀望自誤再本公司特聘律師呂必鋼孫希乾劉少九李一鳴四君爲常年法律顧問以資保障合併聲明
董事長常玉清 監張拱辰 崔心和 馬梓卿 高澍齋 宛養和 徐虎臣 徐子怡等啓 B4136

環球牌

家居旅行 常備神藥

萬人油

外科主治
刀傷 磨傷 挫痛 咬傷 火傷 燙傷 凍瘡 裂傷 頭暈 目眩 腰骨 節痛 牙痛 耳痛 痔漏 出血 肛門 裂傷
毒螫 蟲咬 疥癬 各瘡 頑癬 汗斑 化粧 潤膚 紅斑 麻疹 手足 酸軟 胎毒 潰爛 毛孔 發癢 狐臊 腋臭

內科主治
心氣 肚痛 寒熱 瘧疾 四時 感冒 絞腸 痧痛 吐瀉 翻胃 暴飲 頭痛 胃腸 各疾 時行 瘟疫 消除 百病

公司藥房及雜貨店均有經售

上海 環球大藥廠

公共行 A695
地產部
君有地產買賣否？
本部可負責代辦
電話62413號

汽車出讓

茲有一九二九年式 Studebaker 汽車一輛機件堅固廉價出讓如要購買者詳細面談請到碑亭巷六號 福記洋行南京支店 電話二一七四四號 A919

南京 國泰汽車行
地址夫子廟貢院東街
電話二一六一八號

杭州駐京
悅大祥
杭滬產羅紡線春 廠各種綢緞
批發綢緞
批發定價從廉 歡迎貢臨比較
地址建康路承恩寺口 即襪業電郵第十四號
A399

社會局召集城鄉區長
討論京市糧食問題
決請予米商以採辦便利
並請政府儲倉新米備荒

【本報訊】本市社會局以本市爲首都所在地，人口繁衆，所須糧食較其他各省市尤關重要，務須定有具體辦法，方可供應，故特於前日下午三時在市府大禮堂召集各城鄉區區長舉行南京地方需供糧食會議，到各區代表及有關方面人士約二十餘人，由局長盛開偉主席致開會詞後，即開始商討決定辦法如下、本市米粮不敷數量，擬請便利米商，赴產區採購，其仍有不足者，則請糧管會統籌撥補，並於新穀登場時，由政府購儲大宗米量，並獎勵米商採辦公儲，以備不虞，同時舉辦農民貸款，恢復荒蕪農田，以期增加生產、聞上項辦法，擬由市府呈請中央採納施行，以利民生云、

投考一中新生過多
非添級勢難容納
一上年級僅取十名

【本報訊】本市市立第一中學、地處城廂中樞、人煙稠密、居戶櫛比、故此次投考該校之失學青年學子、異常衆多、爲數有一千餘人、然限於經費、只能增設一學級、實屬遺憾、茲悉所有投考該校之學生中、尤以初中一年級、爲數尤夥、幾近二百人、而初二所有缺額、僅十名、以投考數相較、平均二十人中、方可錄取一人、實爲破天荒之比例、似此情形、教育當局或有增設學級之可能、至該校新生發榜時間、則定於今（廿五）日下午二時揭曉云、

中計學會決呈請國府
保障計政人員

【中央社】中國計政學會、於八月廿三日下午四時半、假審計部會議廳舉行第二次常會、由沈其昌代理主席、領導行禮如儀後、即討論出版組織出版計劃、議決先出季刊創刊號、定於十月十日出版、總務組擬具每月支出概算、議決通過、草擬計政人員訓練班計劃、決議保留、籌設各省市分會、決議先行設立浙江分會、最後由常務理事顧得廉、王雨生、施琛等提議、計政人員應受法律保障、擬請轉呈國府通令各機關一體遵照、以重計政、決議通過、

中國青年工讀團
收到友邦贈兔

【本報訊】中國青年工讀團、係新任交通部部長丁默邨先生斥資創辦、開學以來、業務蒸蒸日上、最近向滬上定購之第二批理化儀器藥品等、不日亦將運京、中外人士對於該團極爲注意、連日至該團參觀者、絡繹於途、茲悉旅京友邦聞人及川隆亮、昨日偕同通譯官孫象甫君、蒞團參觀、對該團一切設備、贊歎不已、於畜場方面、尤爲滿意、參觀畢、慨然贈送盎古拉兔一百頭、該團即派員前往具領云、

浙旅京同鄉定期
歡送傅浙主席

【中央社】浙江旅京同鄉會、於廿三日在寧海路開第七次理監事聯席會議、到會理監事張韜、二十餘人、由張副理事長主席、議決要案多件、一、整理本會房產案、決議推葉秀甫錢國鈞二理事負責、二、定期歡送傅理事式說赴浙履新案、決議定八月廿七日下午五時、假中日文化協會舉行歡送茶會、並電賀傅主席、原文如下、傳主席均鑒、新命寵膺、榮任省座、霖雨起巖、福星載道、四民於衽席、齊七政於璇璣、庇叨蔭、共仰燕賀、佇盼鴻猷、浙江旅京同鄉會全體同人公叩、

感化院敦請
顧副院長演講

【中央社】全國感化院、二十三日上午九時、特請監察院顧副院長蒞院、對被感化人演述辛亥革命經過、及顧院長個人率領革命軍人克復南京之情形、鼓勵被感化人、應忠於國家民族、勿受個人利用、目前非和平不足以救中國、吾人應在汪主席領導之下、努力完成和建大業、

商整會改選
展期六個月

【本報訊】本市商整會爲推進商運工作、曾通知各業公會、限期推選代表、決定於本月內召開二次會員大會、以便產生正式商會、詳情已誌本報、茲悉負民運指導工作之社會部、奉命裁撤後、所有關於民運指導事宜、規定劃歸社運指委會負責辦理、在此歸併移交期間、對該會之改選日期、昨由社運會令仰該會展期、六個月、聞商整會奉令後、業經分別通知各業公會知照云、

全京籃球報名延期
決定添列女子組
看雌苗頭足且待開賽時

一年容易又是秋風、際此天高氣爽、刀快馬肥時節、正是健兒鍛鍊身體予好機會、中國體協南京分會、爲適應各界需求起見、特發起全京籃球聯賽、[illegible]球老將李震中[illegible]表演之舉、故頗引起球壇熱烈興奮、該會原定今日截止報名、茲因增加女子組[illegible]、特添列女子賽一組、自即日起報名、至九月五日與男子組一併截止報名云、

新任司法行政部長
趙毓松定期履新
農鑛部結束廿五日可辦竣

【中央社】記者昨訪新任司法行政部長趙毓松氏、叩詢視事日期及農鑛部結束事宜、據趙氏云、農部正趕辦結束、預定二十五日可辦理完竣、余約於下月初赴司法行政部履新、司法行政部爲一法政機關、原有人員多爲法政專門人才、自不宜輕事變更、故予除帶少數祕書外，其餘人員在實業部繼續服務、以期學用所長、職不濫設、

鄉農被匪勒斃
警局查緝兇犯

北郊八卦鄉第九保、三隴地方一號門牌、鄉民孫學義、獨家居住、年逾花甲、家道小康、有田數十畝、並於距離不滿一里之乾路街、開設義和糧食行、生活、頗富裕、惟因年邁無子、乃於族中過繼姪宗漢爲子、宗漢現年二十四歲、對田務甚勤、學義乃因三隴地方房屋狹小、乃携眷居住糧食行內、三隴地方之田地囑宗漢管理、並於月前雇用牧童林小喜（年十八歲、六合人）二人在鄉看守、詎知於本月十二日至三隴地方探望其子、始發現已被匪徒勒斃、並刦去耕牛兩頭、驢一頭、學義遂即報告該鄉駐紮之獨立第七旅三團一營及該鄉自衛團等處、四出兜捕無着、茲因該鄉距離警局約二十餘里、致遲至於日前報告八卦鄉分駐所、警所據報後即率同長警前往查勘、查該屋坐東朝西草房兩間、屍身懸於廚房樑上，頭部打破流血、屍體巳經事主放下、牧童林小喜亦告失蹤、除耕牛兩頭驢一頭被盜刦外、其他尚無短少、據事主孫學義稱、在逃牧童林小喜並無保人、又無住址、僅雇用未滿一月等語、警所當以該牧童是否被匪徒威脅逃逸、抑或有其他情形、復詢事主孫學義據亦未能明悉底蘊、警所勘查後、將詳細情形具報北郊警局查緝、

獎勵優良師資
市教局決予提高薪級

京市教育局、爲刷新教政、提高薪級獎勵優良師資起見、訂定優良師資獎勵辦法如下、一、師範大學大學教育學院教育科系、高等師範專修科畢業、曾服務初等教育三年以上、著有成績而足資證明者、得照原任職務薪級晉二級支薪、如已支至第一級者、不再晉級、二、凡合於第一項規定之資格、曾服務初等教育一年以上著有成績、而足資證明者、得照原任職務薪級晉一級支薪、如已支至第一級者、不再晉級、三、凡舊制本科師範高中師範科畢業、曾任小學教員五年以上、著有成績而足資證明者、得照原任職務薪級晉二級支薪、如已支至第一級者、不再晉級、四、凡合於第三項之資格、曾任小學教員二年以上、著有成績而足資證明者、得照原任職務薪級晉一級支薪、五、幼稚師範畢業、曾任幼稚園教員三年以上著有成績而足資證明者得照原幼稚園職務薪級晉一級新、六、凡各校校長處校務成效卓著、各校教員教法認眞、成績優異者由督學視察報告後、經長核准褒獎者得特晉一、一註一、凡優良師資之資格證明、服務證明審核認爲有疑義者、得保留資格聽候調查、如查明確係偽造謊報等情、即予免原聘校長亦受相當處分、

毗盧寺前素車白馬
各界追悼蕭其昌
中日長官均親臨致唁

【本報訊】武漢綏靖主任公署參謀長蕭其昌、於七月二十九日在漢口因飛機失事殉難後、國府當局除明令褒揚、優加撫卹外、茲悉蕭氏生前之京中舊友、爲表示追懷計、於昨（二十四）日在毗盧寺開追悼會、中山路上素車白馬絡繹不絕、政府長官前往致唁者、[illegible]司法院長溫宗堯、監察院長梁鴻志、考試院[illegible]諸青來、[illegible]夏奇峯、鮑文樾、葉蓬等、[illegible]友邦來賓[illegible]中村參事官等[illegible]極備哀榮云、

常熟縣長拒絕受訓
撤職並永不敘用
以示懲儆而免效尤

【本報訊】內政部縣政訓練所、前抽調各縣現任縣長來京受訓、詎常熟縣長歸子嘉竟藐視政府功令而不入所受訓及聽講、此事件發生後、業已由內政部令知江蘇省政府將其免職、刻政府當局、爲表示懲儆以免有效尤者、認爲僅屬免職、不足表示澈底懲罰之意、故決定對之永不加以敘用、爰由銓敘部咨各省市政府知照云。

中國合作社
下關分社已成立

中國合作社南京支社、爲謀推進業務、擴展社員起見、經常會決議、推由監事傅斌如兼充下關分社主任、社址在下關熱河路、昨已宣告成立云、

文德橋畔
盤獲女賊

【本報訊】楊吳氏、年三十三歲、南京人、染有白麵嗜好、孤身一人、住無定址、每日以乞討及行竊爲生、今日上午十時行至文德橋、形色愴惶、被値勤警士高化敏看出破綻、令伊站住、在其身旁檢出劈刀一柄、又吸毒用具二件、經警盤問、言語支吾、當將楊吳氏帶往警局、經嚴訊、始供出在建康路四一〇號肉店內偷來、後傳失主劉慶恩到局認明劈刀確係己物、交保領回、將女賊楊吳氏送警廳辦理

中學教員與教學問題（一）

筆者以前担任過各地著名的中學教員前後將二十年、因對於同事間關於各科教授方面的一切情形、是比較知道得略爲詳細、現在感覺到有幾點加以注意而設法改良的、把牠提出來、與現任的中學教員們商討一下、

一般人以爲做個中學教員、祇要有相當的學識就成了、然而根據教育原理、同國家所需要培植的人才來說、不是這樣地簡單、教員自身的成功、不但要天才、還須經相當的訓練、倘若缺乏教學兒童的興趣、和活用方法的天才、就成拘泥不化、勞而無功、反之、若只靠天才、而從未受過專門的訓練、就缺少教育理論和實際的探討、徒是閉門造車、殊鮮效能、若模倣而不變化、是知其然而不知其所以然、要知教育的整個、是藝術與科學的結合體、所以當教員、根本不是一件容易的職業、彼自命爲天才的人、未必定是合式的好教員、才能低的、當然更幹不了、

近年來學校與學生的數量、一年多似一年、所以好教員的需要日見迫切、然而學校與教學的質量、是否也跟了進步呢？這話却因好教員的難做、而就不容易說了、辦中等學校、校長最感困難的、實際不在經費、而在好教員的不易聘請、因資格較老的教員、經驗雖有了、可是容易落伍、或一切敷衍、資格淺的、又是一切幼稚、不能適應、如聘用教育學院出身的往往爲於教材、專科或本科畢業者、又每每短於方法、即師範出身者、也不一定是教材與教法都長、何況目下的中學師資方面、由高等師範畢業出來的、眞是風毛麟角呢、〔據事變前調査、全國中等學校教員共四一、三五〇人、而高等師範與師範大學畢業者、祇共六、五三八僅估百分之十五〕所以教員自身的進修、在中國目前的中學教育裏頭、是件最緊要的事情、

甲、教材方面

〔一〕教材選用過深　方從大學畢業的教員、多半未與學生接觸過、往往不知學生的能力和需要、處處以自己的主觀眼光來選擇教材、不以學生爲中心、其結果多犯高深之病、使學生食而不化、以致成續低下、效率平常、現今中學裏的英文算術、犯這毛病的、所在皆是、再因選擇教本時、不加審愼、而教者亦僅將教本中所載的教材、一字不易地用口來傳述一過、不去截長補短、删繁就簡的下斧功夫、俟修正了之後、方去教給學生、所以這個程度相差的責任、反推諉於課本編輯者、而不怪自已教的無方法、不能活用、吾們應請教員們在選擇教本時、要十分地審愼、如係新任教員、應於開學前、先向教導處調閱前學期所教過的學生課程、詳細察看他們的程度、究竟如何、尤要注意程度特長的、與最次的有多少、普通程度的又估多少、查明了以後、至開學前一天、再召集該級全體學生、作個別談話、以測驗他們的知識程度、和考卷是否相符、經這樣的調查一番、學生的程度可以得了一個標準、而且他們的求學志願、和現在及將來的需要方面、也統統明瞭了、然後審愼地選定現在所要的教材、務使每個學生的能力、剛好吸收着、不致有太過或不及之弊、并使他們所化在這一科的時間、恰好可以利用他自習時間中的一部分、這種辦法、在經驗豐富的教師、當然有把握、所困難的就在初出茅廬的新教員、

〔二〕教材內容過量　初出茅廬的教員、因年齡經驗、又是初次踏上講台、往往抱一種很大的熱忱、恨不得把自己所知道的、盡量地灌注給學生、因此有了正教材、還有補充教材[illegible]

女大當婚男未娶
店主姑娘私夥計

【本報訊】江寗人唐善江、年四十餘歲、住雨花路、自營大餅店、僱一夥名林瑞祥者、唐之大女兒丫頭年二十二歲、尙未字人、而瑞祥年又與丫頭相若、曠夫、怨女未久即發生戀愛情事、唐某恒於彼等互相調笑中、即看出破綻、誠恐鬧出笑譚、遂將瑞祥解僱、以爲經此隔離、或可無事、詎未經數日、其女丫頭即隨住西街一五一號之凌盛氏婦人、相攜出門、竟一去不返、其父以乃女之走、顯係凌盛氏及林瑞祥之串誘、乃將凌盛氏扭訴該管警局、并具狀向法院控彼等串誘其女脫離家庭云、

暫編陸軍廿二師長
劉相圖母開弔

【本報訊】暫編陸軍第二十二師師長劉相圖之母王太夫人、於本月中旬仙逝、廿四日假本京莫愁路南京殯儀館設奠、各院部會軍政長官、均致輓聯、前往唁弔者、計有審計部長夏奇峯等百餘人、一時素車白馬、倍極哀榮云、

第一集團軍
追悼陣亡將士

【中央社】蘇北清鄉工作展開之後、李長江將軍統率第一集團軍、即首先向匪區展開掃蕩、予殘匪以重大打擊、[illegible]李氏爲表示不忘陣亡將士起見、特定於八月二十五日起至二十七日止、假泰縣城內光孝寺、舉行追悼會、各界如賜誄詞、請於四日前送至泰縣城防司令部剿匪陣亡將士追悼會籌備處、以便[illegible]

中央儲備銀行
蕪湖辦事處成立

【本報訊】中央儲備銀行、以蕪湖爲蘇皖商業中心、爲謀該地金融之溝通、前曾派員前往蕪湖籌設辦事處、茲悉業已籌備完竣、定於今日（二十五）舉行正式開幕、并委楊劉兩君爲該處正副主任、聞該行昨已派員前往參加開幕典禮云、

宣傳部組織
壁畫隊

【本報訊】宣傳部、爲增進宣傳效率、特組織壁畫隊、在京市通衢大道、繪畫宣傳和平大義之壁畫、現悉此項繪畫工作、業已開始進行云、

吳用威逝後
政府撫卹

【本報訊】前監察院祕書長兼監察使吳用威氏逝世後、政府除撥付治喪費外、并決定撫卹其遺族、一次撥付卹金八千元、已由考試院呈准國府、通令主管機關頒發於吳氏遺族、

新動向旬刊
十四期出版

【本報訊】新動向旬刊、內容豐富、編排新穎、頗受讀者歡迎、該刊第十四期、已於本日（二十五日）出版、內容尤爲精彩、計有[illegible]等十餘篇、售價一角、該社社址仍在南京頤和路三號、

一幕桃色婚變案
姦夫推本夫落水
女主角亦被拉入水遇救

【本報訊】昨日下午三時許、本京四象橋畔光天化日之下、竟發生一幕因桃色婚變、姦夫推本夫落水之事件、[illegible]

緣本京太平路太平巷五號住戶王餘昌（廿二歲、本京人）現於某印刷公司內充當工友、[illegible]

麒派票友
章玉麟
客串瓊林宴

海上聞人黃金榮之弟子章玉麟君、喜研習舊劇、於麒派各劇、均所熟習、曾執贄於周信芳之門、[illegible]日前來京遊、定今晚在明星大戲院客串瓊林宴、聞係兩折、預料當有一番盛況也、

感化院組設
被感化人自治會
聯絡感情增進福利
修正會章選舉理事

全國感化院被感化人、爲聯絡感情、增進福利、特組織全國感化院被感化人自治會、全體被感化人爲當然會員、於本月十七日〔星期日〕下午二時、在該院第一教室開成立大會、除到院派員指導員多人外、全體會員一百七十六人悉數出席、當經主席團徐晚楓、朱淋、王白石推選主席徐晚楓、報告開會宗旨、旋即修正會章、選舉理事十一人、候補理事三人、監事五人、候補監事二人、茲將理監名單錄誌如下、

理監名單

理事王白石、王澤長、錢浩、方炎、秦呈芳、王永章、張銀全、龔顯光、霍楚良、張仁欽、金城、候補理事徐健章、梅柏坤、遲曦、監事劉錦華、王玉林、毛儒、何健、候補監事、汪弱、程世顯、沈守謙、

簡章

全國感化院被感化人自治會簡章如下、第一章、綱領、第一條、本會定名爲全國感化院被感化人自治會〔以下簡稱本會〕、第二條、本會以聯絡同學感情、增進福利爲宗旨、第三條、本會所設全國感化院內、

第二章　會員大會

第四條、本會以會員大會爲最高權力機關、以會員五分之三以上出席、爲足法定人數、第五條、凡本院被感化人、均爲本會會員、第六條、會員大會之議案、經過半數之通過、第七條、會員大會之職權、如左、〔一〕修訂會章、〔二〕選舉或罷免本會理監事、〔三〕推舉大會職員、〔四〕聽取理監事會工作報告、〔五〕受理事會之付議、〔六〕受理監事會之彈劾案、〔七〕議案之提出討論與表決、第八條、會員大會每六個月由理事會召集一次、必要時得臨時召集之、第九條、會員如有重要提議並經全體會員五分之一以上連名請求召集大會者、理事會須於三日內召集臨時會員大會、第三章、

理事會

第十條、本會設理事九人至十一人、候補理事三人、由會員大會選舉、並對會員大會負其責任、第十一條、理事會爲最高行政機構、職掌如左、一、執行會員大會之決議、二、接受院方指導委員會之指導、三、指導並監督各部社工作活動、四、審訂各部社工作計劃、五、處理日常事務、第十二條、理事會之下設立左列各部社、一、總務部、下設文書、會計、庶務、保管四股、分掌文書、會計、庶務、保管事宜、二、生活指導部、下設座談、體育、娛樂、衛生四股、分掌各股事宜、三、文化部、下設文藝、出版、二股、分掌文藝寫作、暨編輯出版事宜、四、消費合作社、下設採辦、營業、儲蓄三股、分掌採辦、銷售暨會、儲股事宜、以上各部社設正副主任各一人、部社以下各股視其事務繁簡、酌設幹事若干人、由理事會聘任之、第十三條、關於膳食事、須由理事會會同指導委員會推定七人組織膳務委員會處理之、第十四條、理事會監事會彈劾時、應立即召集會員大會解決之、第十五條、理事會推定常務三人至五人、輪流担任會議主席、並處理日常事務、第十六條、理事會二星期開會一次、必要時得臨時召集之、第十七條、理事之任期爲六個月、不得連任、但經由會員大會罷免者不在此限、第十八條、理事會以下各部社暨各股辦事細則由各部社股自行擬訂、送由理事會通過施行、第四章、

監事會

第十九條、本會設監事五人、候補監事二人、由會員大會選舉、並對會員大會負其責任、第二十條監事會之下設立左列各部、〔一〕總務部、下設文書、庶務、保管三股、分掌各股事宜、〔二〕考核部、下設考查、稽核二股、分掌考查理事會工作概況、並稽核該會會計出納事宜、以上各部設正副主任各一人、部以下各股視其事務繁簡、酌設幹事若干人、由監事會聘任之、第二十一條、監事會會同指導委員會推定代表三人、組織獎懲委員會、專司會員獎懲事宜、第二十二條、監事會對於理事會之工作情形、認有諮詢必要時、得聲請該會常務理事列席報告、第二十三條、監事會對於監事會之任何職員、有提出彈劾之權、理事會之職員即指理事各部社會任及各股幹事、第二十四條、監事會推定常務監事一人、担任會議主席、並處理日常事務、第二十五條、監事會二星期召集一次必要時得臨時召集之、第二十六條、監事之任期爲六個月不得連任、但經由會員大會罷免者、不在此限、第二十七條、監事會各部股辦事細則、由各部股自行擬訂、送由監事會通過施行、第五章、

會費

第二十八條、本會會費來源分左列二種〔一〕院方津貼、〔二〕特別捐、除由會員酌量捐助外、得向本院職員及主管機關募捐、第六章、

附則

第二十九條、本簡章如有未盡事宜、得由理事會或監事會提請會員大會修正之、第三十條、本簡章由會員大會通過、並呈請院方核准施行、

新都汽車行啟事

本行經各股東通過於卅年七月十五日起至卅一年元月十五日止計六個月租賃本行股東王以輝經營在租賃期間內所有本行一切對內對外等等責任均由承租人王以輝負擔恐各界不明眞相特此聲明

新都汽車行經理王萬年謹啟

B 4432

夜來香
香粉　香水

六宮粉黛無顏色
京城從此夜來香
歡迎愛美仕女一致採用
不讓巴黎出品專美於前

「夜來香香粉」係選合高貴原料絕無鉛質更佐以著名香液故粉質香氣之細膩幽靜及敷用時之勻貼滑淨堪稱無與倫比如再佐用「夜來香香水」則幽香四溢馥郁似蘭尤爲人人所羨悅蓋其乃馳名遐邇之香水也。

南京總經理　朱敬記行　中華路三三五
各大百貨商店均有出售
B 4452

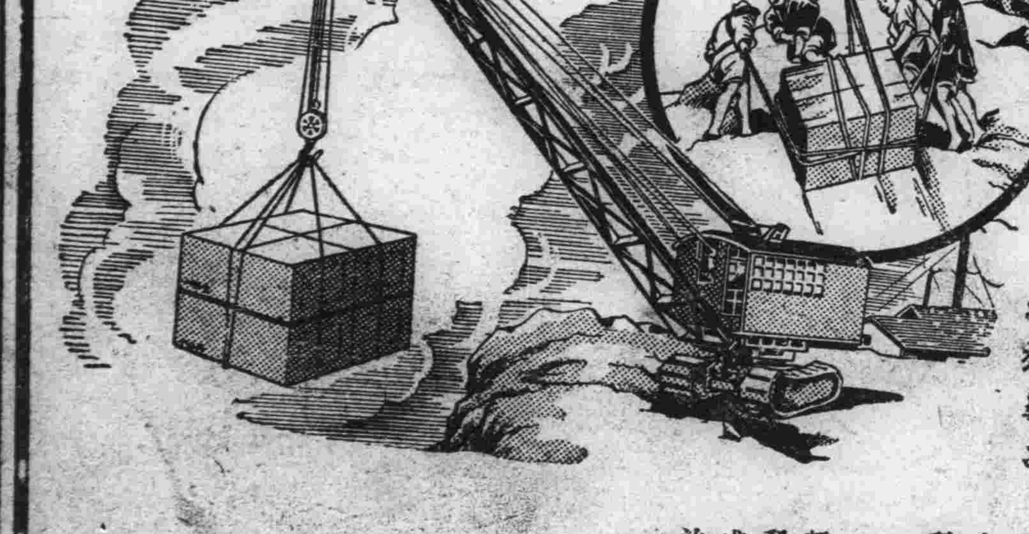

現代人士　應服最新　特效藥品

人力推挽　小題大做　科學起重　一曳千鈞

新藥的能　科學結晶　成份最新　治濁最靈

[illegible]

男用治男子白濁
女用治女子白帶
▲各大藥房均售▼

B 4375

新樂的能

新星西藥行無限公司總經理

兜安氏止痛藥水

創傷　急救　良藥

此藥水爲水燙火燙刀傷瘀傷扭傷風濕痛肌肉僵硬關節痛之著名外搽藥對於運動家尤爲適用

兜安氏西藥公司啟
上海江西路四八九號

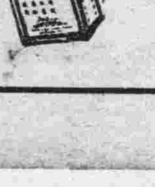

藥房均售

EMB 844

經濟新聞

上週金融市場 金市飛躍直上 日票華興劵起落平庸

【本報訊】本市上週金融市場、除金市呈直線上升外、華興券以外匯放長、重行縮進二百元關内、日票市況、起落平庸、週一、金價進八四〇元、出九一〇元、華興券二〇七元、日票進四十一元、出四十元五角、週二、金價上升四十元、而達九五〇元、華興券退至一九〇元、日票平穩、週三、金價續升十元、造九六〇元、華興券未動、日票微升、週四、金價再升二十元、達九八〇元、華興券仍平、日票亦靜、週五、金價猛升七十元、衝出千元大關、而造一千另五十元、華興券、日票均穩、週六、金價再升二十元、竟達一千另七十元高峯、華興券、日票兩無榮辱、

來源續佳納胃平淡 米市止漲爲平

【本報訊】昨日市場米糧來源、略見起色、外江奄奄一息、見貨僅二三十担、裏河生氣勃勃、見貨三四百担、廊行見貨二百餘担、城戶納胃、以市場到貨轉佳、又抱觀望態度、統市成交三四百担、行盤止漲爲平、昨乏變化云、

△茨實 如常、亦以週來存到兩稀、售主一貫把持、故售價漲易難跌、昨市白皮藥茨二百二十元至二百元、紅皮一百九十元至一百七十元、中檔一百六十元、次貨一百三十元、

△花椒 花椒市面、在金融波濤中、物價律步騰漲、上淨貨一百五十元至二百五十三元、開價亦須二十元、次檔三百元、

△杏仁 新杏仁上市以來、成交已有多日、到貨本年頗稀、

蘇袋現貨亂缺 市價有漲無跌

【滬訊】蘇袋市況頗形穩定、惟之末期、査轉口幫去化因需求週、本街現貨本極缺乏、近來無熱烈之需購、市價有漲無跌、

滬南北貨市況

△湘蓮 湘蓮已上市、新貨四十八擔、批發價已由港抵開比片、六元、十元、△貨片 近到貨價挺、市情尤淨毛、行價以久見、貨片、山稀、秀六及後今轉、元四十九元、情十五元至五十元、皮貨當均以爲客銷如何爲轉移、

期糖回平 現貨亦軟

【滬訊】昨日期糖市況、已見回平、因連日騰漲已達最高峯、多方乘高略有了結吐售、故市價稍回跌二元八九角、晨開一月底期、爲一百三十七元一角、後步跌至一百三十五元、一度上升、旋又盤降、

	上午八月三十日交割	下午八月三十日交割
開盤	一三七・一〇	一三七・二〇
最高	一三七・三〇	一三七・二〇
最低	一三五・五〇	一三六・六〇
收盤	一三五・九〇	一三七・一〇

本綫貨一百卅六元半至一百卅四元五角、太古車白XB嘜一百六十八九元、H嘜一百四十一二元、統市成交二萬餘包、

資方重起吸收 滬紗再趨昂騰

【滬訊】現紗市況、因上日場後受匯緊金俏刺激、業中互做雙馬祗二百餘包、價好四元、是以同業人心向榮、昨晨雙馬喊高開盤、價爲一千七百十五元、即開高二十一元、開後港幫入場採買南運漸增、市勢外棉美緊印停、紗市實銷活動、人心頗佳、蓋因原棉與布疋情形良好、所以各級雜牌紗均皆趨堅、金證兩幫初起獲利放出、散多四起傾售、一度回小十元外、近午資方重起收吸、價乃復升、終爲供求匹敵、至午收爲一千七百十六元、中途有十四元高低、開收盤相比、祗升一元、若比上日午收軋漲廿二元、收後場外漲風不息、叫到一千七百二十五元、午前成交及上日場後計五千〇八十五包、内港幫進四百七十五包、内地幫進五包、同業互進四千六百〇五包、

滬彙訊誌

△國米 昨日來源、計運到新粳六石、破粳七十包、早薄稻五十包、實銷去化仍然平淡、故人心續

海門木炭到稀 市價銳漲

【滬訊】海門木炭、近來到源久稀、而本街客店因存貨據、客鑒於不隨市進、取價不得不抬高、乃乘機求過於供、行情高上一元之多、平價已喊每擔十九元、小簍湖炭已擔到十六元、均碼頭排溪江、每加行扛、車逕到十另六

包客吸胃轉呆 麥市昨趨平定

【本報訊】連日迭漲之麥市、昨已略趨和緩、停止前進、緣河下來源、雖未見湧、惟以包客吸胃轉呆、買氣轉疲、市價乃見平定、昨日市場見貨、外江百餘担、裏河見貨五百餘担、廊行二三百担、統市成交約七百担、行盤已止漲爲平云、

鮮起色、行情又一致下挫、達二三元、計開浦北新粳價爲一百五十六元、至一百五十三元、南港早薄稻一百四十元半、破粳一百五十元、統市成交一百三十四石、

△洋米 昨市形勢愈趨

國產藥材售價迭漲

【滬訊】本市藥材業所經售之各種藥料、大致可分爲四部、（一）雲貴川陝、爲供給藥材之主要省份、現以運滬路線更形困難、售價即因貨缺而日漲夜、（二）關外各省、重要補品、如鹿茸等、切人參、運來亦以、大均由關外轉運不易、其運費日高、較戰前十倍以上、貨價已超過、（三）今冬且有再漲趨勢、海外如珠粉等品、（四）當地、即以嘗品、如鮮石斛、紫蘇、蘆根、桑葉、爲多、現除第四部可業重要問題外、他處即使生不致斷到、然價格則必須再漲無疑、因此貧病市民之生命保障、將愈感受威脅、

紅綠茶末 暢銷價俏

【滬訊】紅綠茶末、客銷需辦頗承、但因市上存底日少、一日、執貨者有扳持之意、故標準沽售頗俏、天津幫向永利茶廠進綠茶芯廿九担、成交價爲一百四十二元半、本街向馨茂椿茶號進花香茶卅五担、成交價一百四十元、洋莊茶市、以值週末、無意辦納、

商情

米糧（河下行盤 每石價）

品名	價
四貫米	一〇〇.〇〇
貢熟	一〇二.〇〇
洋熟	（無貨）
新機米	七〇.〇〇
灰羚米	六五.〇〇
新元熟米	六〇.〇〇
新稻	三一.〇〇
新糯米	五四.〇〇
[illegible]米	（缺貨）
[illegible]來	（缺貨）

雜糧（每担價）

品名	價
元麥	（缺貨）
蠶豆	（缺貨）
菜籽	（缺貨）
綠豆	五〇.〇〇
黃豆	六〇.〇〇
赤豆	（無貨）
青豆	（無貨）
芝蔴	六〇.〇〇
小麥	五四.〇〇

油糖（每担價）

品名	價
大連油	（無市）
鮮車豆油	二一五.〇〇
小槽油	二二〇.〇〇
大槽油	二〇八.〇〇
蘇州菜油	二〇八.〇〇
蘇湖菜油	二〇二.〇〇
秋油	（缺貨）
精鹽（日金）	三六.〇〇
進鹽（日金）	一五.九〇
四五（每包）	（缺貨）
九號白（每包）	三一〇.〇〇
四號（每包）	三四五.〇〇
赤砂白（每包）	三七〇.〇〇
枝洋（每担）	三四〇.〇〇
提青（每担）	（無貨）
青糖（每担）	一九五.〇〇
哨白（每包）	一八五.〇〇
本冰（每包）	（缺貨）
[illegible]	二五五.〇〇

麵粉（每袋價）

品名	價
綠牡丹	二七.三〇
紅牡丹	二三.五〇
藍牡丹	一七.〇〇
綠飛鷹	二七.三〇
紅飛鷹	二三.五〇
藍飛鷹	一七.〇〇
綠金山	二七.九〇
紅金山	二五.九〇
藍金山	二三.五〇

煤炭（每噸價）

品名	價
鴻基煤塊	（缺貨）
焦煤	一三〇〇.〇〇
白灰煤	一五五.〇〇
烟煤塊	二八〇.〇〇
烟煤華水統貨	二二〇.〇〇
烟煤屑	一九〇.〇〇
煤球（每担）	九.〇〇
木柴（每担）	八.〇〇
黑炭（每担）	三四.〇〇

香烟（每箱價）

品名	價
大英	三一〇〇.〇〇
老刀	二五六〇.〇〇
仙女	一七八五.〇〇
品海	（缺貨）
小白金龍	二〇〇〇.〇〇
大白金龍條	（缺貨）
大長城	（缺貨）
小長城	（缺貨）
大聯球	一一〇〇.〇〇
明星	（缺貨）
五華	一八五〇.〇〇
紫金山	一八〇〇.〇〇
大令	一三五〇.〇〇
翠鳥	一七八〇.〇〇
大前門（包）	一〇六〇.〇〇

棉紗

品名	價
十支順風	一六八〇〇元
十支大寶	一八六〇〇元
十六支大寶	二〇二〇〇元
二十支大寶	二二二〇〇元
十支金塔	一八二〇〇元
十支其林	一八二〇〇元
十六支其林	二〇〇〇〇元
十一支醒獅	二〇〇〇〇元
十九支醒獅	二〇一〇〇元
二十支醒獅	二〇〇〇〇元
十六支仙鶴	二二〇〇〇元
二十支仙鶴	二三八〇〇元
二十六支豐年	二〇二〇〇元
二十支豐年	二三六〇〇元
二十支瑞馬	二三〇〇〇元
二十支立馬	二二四〇〇元
二十支水月	二三四〇〇元
二十支日光	二一六〇〇元
二十支仙桃	二三六〇〇元
二十支紅魁	二二〇〇〇元
三十二支陽鶴	三二八〇〇元
二十支金塔	二一八〇〇元
二十支月琴	二二八〇〇元
二十支藍鳳	二三〇〇〇元
三十二支藍鳳	三二八〇〇元
四十二支雙古藍鳳	四五六〇〇元
四二支雙古仙桃	四五六〇〇元
四二支三古陽鶴	四六六〇〇元

酒類（每担價）

品名	價
上海啤酒（每箱日幣）	四五.〇〇
燒酒	九五.〇〇
高粱	一九〇.〇〇
紹興	一四〇.〇〇
花子	一二五.〇〇

金融（每兩價）

品名	價
金買入市平	九八〇.〇〇
金賣出市平	一〇五〇.〇〇
銀買入市平	七.〇〇
銀賣出市平	八.〇〇
華興票買進	一九〇.〇〇
華興票賣出	（無市）
日票買進	四〇.〇〇
日票賣出	四〇.五〇

雜貨（每箱價）

品名	價
美孚洋油（原聽）	五七.〇〇
亞細亞煤油（原聽）	五五.〇〇
幸福洋油（原聽）	五五.〇〇
□門牌石油	五二.〇〇
上海火柴（每箱）	一五九.〇〇
南京火柴（每箱）	一四八.〇〇
鎮江火柴（每箱）	一四八.〇〇
□帽牌洋燭	五七.〇〇
飛鷹牌洋燭	五七.〇〇
固本肥皂	五二.〇〇
五洲固本肥皂	（缺貨）
日光牌肥皂	一二八.〇〇
鹼（每担）	三五.〇〇

本報特稿

上海油蔴業概況

加入同業組織者共二十四家 全年營業將達二千萬元左右

炳勳

桐油用途至廣、我國向來以之油漆船隻及門窗等等、自外人發明以桐油製造油漆後、其銷路乃更見增加、不特國內每年有大量之消費、即歐美各國、亦有鉅額之輸出、成爲我國輸出品中之主要貨物、關於桐油之輸出情形、作者前曾爲文刊布於本報、茲將上海方面近年來之油蔴業、其營業概況、及發展情形、略誌於後、以爲關心之讀者參攷焉、

上海市之油蔴業、即係經營桐油及蔴類之商號、其營業範圍、爲專營桐油與蔴類等商品之販賣、一方面向產地購辦貨品、裝運來滬、一方面轉批於客商、其主要之顧客、首推出口之洋商、次爲江浙兩省之本幫、及山東營口大運等幫、故其營業方面、頗爲可觀、近數年來、洋商之裝運桐油出口者、爲數激增、而國內各處、如江北之南通揚州等處、以及沿太湖各縣等、對於桐油蔴類之消費、亦與日俱增、故在上海之商業地位上、亦佔重要之地位也、

就過去上海油蔴業而言、分爲浙江江蘇兩幫、其中以江蘇幫中之無錫幫、及洞庭山幫等、營業最佔優勢、其次即爲浙江之寗紹幫、與杭嘉湖幫、在十餘年前、原有油蔴業公所之組織、至國民政府定都南京以後、即由該業領袖、邀請同業會商、重行改組、正式成立油蔴業同業公會、在成立之初、加入之同業、共計二十四家、共資本總額、爲十七萬六千元、其中各會員商號、資本最大者爲一萬四千元、最少者二千元至五千元、普通資本額、大多數爲七千元至一萬元、玆將該業公會成立時之會員名單、照錄於後、

沈元來、南市大碼頭、義大順、如意街、恒大義、大東門、恒祥錦、南市、以上資本均爲一萬四千元、恒盛泰、南市、亦來仁、南市、萬昌、斜橋路、元裕泰、南市、以上資本一萬元、恒和正、南市、同盛餘、南市、源來德、大東門、以上資本均七千元、恒泰潤、南市、華豐美、資本四千元、德和、南市生義碼頭、資本五千元、同春裕、南市、資本三千元、恒來承、恒美承、南市、資本均爲七千元、源茂盛、南市、五千元、謙盛、何元昇、南市、四千元、此外當有盛昌、源大、榮和、地點皆在南市、資本均二千元、除上述同業外、復有未入公會著五家、至二十三年份又增設二家、一在南市、一在大東門、二十四年增設一家、二十五年亦增一家、二十六年更增設七家、至八一三事變、南市吃緊、各商號紛紛在法租界另設分號、其後復全部遷入租界、其中如源、大恒、來承及新設恒隆和、義泰元兩家、則未及遷移、損失基重、至今仍未復業外、其他各號、則在兩租界繼續營業、

各號主要之商品、厥爲桐油亭蔴、其桐油之來源、計有四川之濾川樂山合州及重慶萬縣等、湖北之老河口及漢口、陝西棠陽安康、湖南之常德長沙、以及廣西浙江等處、凡各地運來之白桐油、均爲出口貨、紅桐油則行銷國內、至於蔴類、亦有多種、計一爲芙蓉蔴、亦名綠蔴、由武昌黃岡等地運來、二爲白蔴、由大冶新陽武昌等地運來、三爲片蔴、湖北施南及湖南湘潭等地所運來、四爲青蔴、則純爲湖南所出產、五爲武昌蔴、亦爲蒲圻蔴、七爲嘉魚蔴、八爲江西蔴、此項孛蔴、由各地運到之後、分售於各幫、一部份優劣者、亦輸出於國外、至交易之手續、頗爲簡單、由各商號將貨運到後、送於貨棧內、然後向各同業及各幫莊客兜銷、經看貨論價、交、再行付費與出貨、此項貨款、均爲現交、在貨出清時即須付清、絕少欠賬、如運銷國外者、則與洋商洋行接洽、先將貨樣檢定、然後論價、由洋行先付國成、將貨出清、經檢驗報清關、貨與無詭、期始可付、當須款如係定、交貨者、訂立成單、以資信守、

該業自民國初年起、營業頗見起色、至十三年起、十七年止、爲該業之黃金時代、每担桐油、價格在規定三十七八兩之間、合法幣須五十元左右、至二十年左右、價乃大跌、僅值每担二十一二元、因此各號所批頗鉅、直至民國二十三年以後、始漸見轉機、價格因逐步上漲、銷路更見擴大、據該業公會之調查、二十三年份之全年營業額、爲五百八十九萬元、其中以沈元來、亦來仁二家營業最佳、爲四十萬元、恒祥錦次之、計四十四萬元、義大順又次之爲四十萬元、此外如恒盛泰爲三十七萬元、恒大泰爲三十四萬元、其他則二十餘萬元至十餘萬元不等、至去年之營業、據該公會非正式之報告、達二千萬元左右、各號盈餘亦較多、倘交通便利、則營業額當不止此數、惟最近以英美之凍結資金、關於桐油之外銷、影響頗鉅、將來恐有減退之象矣、

捲烟市況 續趨鬆落

【本報訊】昨日捲煙市況、續趨鬆落、大英三千一百元、老刀二千五百六十元、仙女一千七百八十五元、五華一千八百五十元、紫金山一千八百元、翠鳥一千七百八十元、大前門一千另六十元、餘者如煤油、洋燭、火柴、肥皂等、均係原盤云、

△豆市 黃豆交易呈擯持之態、購戶均嫌高昂、蓋以上日一度猛漲、實銷不多、

滬米下瘦 新穀陸續登場

【滬訊】本埠米市、自昨日公倉遷遲二號米以每石一百二十六元之平價出售、工部局之平價米、

原盤二二條紋、交易愈形清淡、三十三元半、

稻作全部登場、設其收穫、如早稻之平均在八成以上、

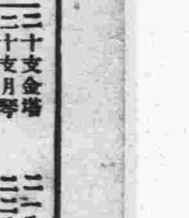

地名	價目
划子口	日金十八錢
大河口	日金九十錢
沙漫洲	日金一圓
上三圩	日金一圓二十錢
瓜洲	日金一圓三十錢
八里鋪	日金一圓四十錢
泗源溝	日金一圓五十錢
六圩	日金一圓六十錢
揚子橋	日金一圓六十錢

京揚班 江瑞 聚龍 二輪 時每日上午開往揚州沿途各碼頭地名價目列後

七月份 各地物價比較

米（每市石法幣價）

物品種類	蘇州 最高	蘇州 最低	蘇州 平均	南通 最高	南通 最低	南通 平均	武漢 最高	武漢 最低	武漢 平均	揚州 最高	揚州 最低	揚州 平均
機米	一七〇.	一三六.	一五三.	一五六.	一五〇.	一五三.	一六〇.	一四〇.	一五〇.	一一六.	九五.	一〇九.
白元				一六四.	一六〇.	一六二.	一四〇.	一三〇.	一三五.	一二〇.	一〇五.	[illegible]
糙米							一三〇.	一二〇.	一二五.	一〇五.	八八.	九六.五

中央廣播無線電台節目

周率 六六〇KG 波長 四五五M 呼號 XGO 【星期一】【夏季時間】

八月廿五日播音 △下午▽

一二・三〇 一二・四〇 一・〇〇 一・〇〇 一・一〇 一・三〇 二・〇〇 二・三〇 三・〇〇 三・二〇 三・三〇 六・〇〇 六・三〇 七・〇〇 七・三〇 八・〇〇 八・三〇 九・〇〇 九・一五 九・三〇 一〇・〇〇 一〇・二五 一〇・五〇 一一・〇五

國歌 歌唱 生活講座 報時 報告新聞 西樂 故事 京劇 國文教授 政府公報 報告新聞 粵樂 經濟新聞 兒童教育 日語講座 報告新聞 友軍將士節目 西樂 友邦僑民節目 報告新聞 歌唱 京劇 報告新聞 西樂 時事講述 豫告節目 記錄新聞 國歌

生活講座：多寶貴青春等（怎樣開源節流）顏潔
（日語）
故事：（精忠岳傳）吳鴻謀
京劇：忠臣不怕死・洪羊洞等 李秀東
國文教授：（四書）
粵樂：廣州青年・夜泊秦淮等 上海語（轉播上海）
兒童教育：暑期衛生 六年級課業復習
日語講座：高級日語講座第二輯
歌唱：花心曲・十六歲姑娘等
京劇：斬黃袍・西施・女起解
西樂：（轉播上海）

胃病專藥

五分鐘

立止胃痛粉

治療胃痛的豐功偉績 有數千通謝函作證 胃病斷根的準確效力 得千百萬服者認識

試一包服 馬上止痛 連服數天 澈底斷根

華德普藥廠出品 南京・蚌埠・蕪湖 總經理 朱敬記行 南京中華路三五三號

皮膚藥水 珠豆散 主治足濕乾瘡頑癬瘋癩濕疥名毒 一擦就好 藥到病除

聖藥瘧疾 華德普冷熱丸 主治新舊瘧疾 功能開胃健身

阿司匹靈製劑 三分鐘 頭痛藥片 能散風邪退寒熱 治頭痛牙痛神經痛

夫子廟貢院街 蘇州 龍鳳齋 醬味 臘味 罐頭 野味 海味 土產 鴨肫大王 總集會 珍饈美味大本營 B 4379

兄弟汽車行 上海大同商會 南京總經理 三麟洋行 南京總經理 電話 21757 營業主要 本行經理各色新穎花車汽油機件 皮胎五洋 長途 煤油 車輛出租 價目克己 朱智白 本行 維新路 352

打字 本所備有打字機、開辦以來、深荷各界之好評、... 所址 石鼓路八十一號 南京城南

遷移敬告 本號謹詹國曆八月念日遷回朱雀路九十五號照常營業、慕顧諸君希爲注意 請用：現成鮮魚翅 價廉味美 利便新鮮 電話購貨 隨接隨送 電話二二八五七號 永昌隆魚翅號謹告 A 903

世界聞名鐘表大王 亨得利 第一行 建康路黑廊街 第二行 太平路花牌樓 名貴鐘表 包羅萬象 配光眼鏡 精工修理

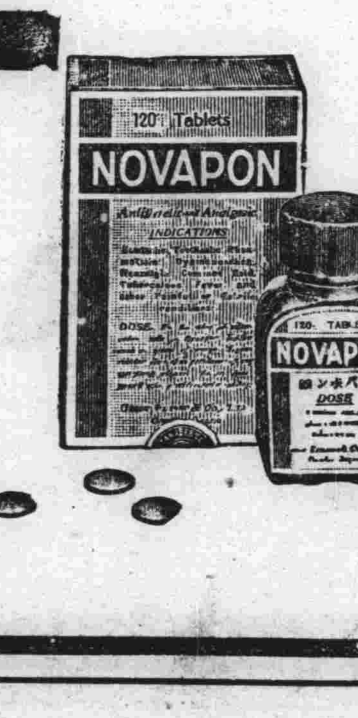

自從採用— 腦波平 藥片 ・大有藥到病除之功……

田邊 上海北四川路八三三 田邊洋行 北京市西單北大街一六〇號 田邊公司 奉天市富裕町一ノ七 田邊藥品株式會社 大阪市東區道修町三丁目 田邊五兵衛商店 東京市日本橋區本町二丁目 田邊元三郎商店

15MN65

各地通信

華北省市長官會議 在舊都繼續舉行
北京特市聯協會已閉幕

【中央社北京二十四日電】華北省市長會議於二十二日上午九時在華北政委會大禮堂繼續舉行、王揖唐委員長以次各總署督辦委員、及各省市長均行出席、由委員長宣佈開會、首由河北省長吳贊周氏、報告辦理夏防經過、繼由山東省長唐仰杜、山西省長蘇體仁、河南省長陳靜齋、北京市長余晉龢、天津市長溫世珍、青島市長趙琪、蘇北行政專員郝鵬、依次報告、除用書面提出外、均加以口頭之補充說明、大體各地辦理夏防、均獲有良好成績、並於強化治安運動期間、皆動員全體官民、上下協力、聯絡友邦軍憲、通力合作、因是匪共活動、逐漸歛跡、王揖唐委員長、對各省市之報告、頗爲滿意、更對各地夏防之對策、極爲贊許、會議迄十一時半始畢。

【又訊】第二屆北京特別市聯合協議會、於前（二十）日上午九時在中南海懷仁堂隆重展開序幕、由大會議長鄒泉蓀、副議長唐宗正、書記長李樂天主持、協議各代表提出之議案、除當場解決議案三件外、餘均提交分組委員會進行商討、大會第二日、於昨（二十一）日上午九時、繼續在懷仁堂舉行、全體代表均準時到場入席、議長、副議長、書記長就任後、由鄒議長宣告開會、全體肅立、向國旗會旗行最敬禮、禮畢、即由教育會會長羅慶山代表宣讀大會宣言、旋即開始協議議案、計政治關係者、原提議案共計七十五件、合併爲二十七件、上程者九件、文書回答者十八件、會務關係者、原提議案共二十九件、合併爲十三件、上程者八件、文書回答者五件、治安關係者、議案三件、均係上程、經濟關係者原議案共計十五件、合併爲十件、上程者二件、文書回答者八件、文化關係者原議案共計三十七件、合併爲七件、上程者五件、文書回答者二件、其他關係原議案共計二十二件、合併爲十一件、上程者二件、文書回答者九件均經大會討論竣事

北京中南海定期舉行 市民游泳比賽

【中央社北京二十四日電】中南海游泳池、本年六月開幕以來、每日游人甚多、總計達兩萬餘人、較諸每年增加、該池以天氣漸涼、下月一日即行閉幕、特定於本月三十一日舉辦市民游泳比賽大會、刻正進行籌備、

揚州教局聯合鄰縣 籌設聯立師範
藉以補救目前師資缺乏

【揚州訊】事變以來、小學師資、極感缺乏、教育部普通教育司有鑒於此、於是在全國教育行政會議時、提議增設各縣縣立師範、以資造就師資、當經決議由會呈請教育部、通令各省市酌量辦理、趙部長據呈後、當以各縣師資、本感缺乏、事變以後、弦誦停輟、能力較充者、往往改業以去、今所遺者、學識資歷、率欠健全、欲彌斯憾、惟有廣設師範學校、以宏造就、但各縣教費極絀、師校之設、需費尤多、倘能合數縣之人力財力、擇適中地點、舉辦聯立師範、則經費既可節省、設備亦易臻完善、各縣師資、亦可不虞缺乏、并以現在各小學技能科中、如音樂、勞作、美術、體育諸科教材、亦感缺乏、各該省市允宜審察需要實況、於普通師範內附設音樂體育美術勞作等專修、以培植小學技能科師資、而應需要、特錄案令飭蘇省教育廳轉令各縣遵照辦理、本縣教育局已奉到廳方令知、并飭迅即聯合鄰近各縣、斟酌地方情形、妥籌設立聯立師範學校辦法、擬具計劃、并經臨各費預算書、會銜呈報、以憑核奪、

華北建署公路局擬定 改良公路計劃

【中央社北京廿四日電】建設總署公路局、近擬定五年計劃、將各公路加以迅速改良、以免雨水冲壞之虞、現規定公路建築與橋梁構造標準兩種計劃、俱計此後公路建築方面、定爲寬六米、其沿山建之路爲寬四五米、路面俱敷以三米寬之砂石、其橋樑之構造、則以木質不能燃燒爲原則、重量則以經過六噸重之汽車爲標準、現以此種計劃、爲華北各地幹線應急補修、及延長之公路、開有一〇、八三一公里、

儀徵發現僞刻縣印 在四鄉詐財征糧
祕密機關經衛隊長破獲

【本報儀徵訊】儀邑縣衛隊部在隊長魏紹文氏督導下、隊士精神飽滿、槍械配備齊全、服裝異常清潔、而於地區治安、拱衛努力、昕夕巡緝不稍懈怠、以故七屯不驚、博得羣情愛戴、日昨（二十一日）午後二時許、以據密探報稱、謂現充縣政府警趙鎔、施實貴、朱錫勳等等私刊縣印及縣長官章等、在外憑藉縣印征糧、一面僞造拘票、串詐鄉民、漁利肥己、於據報後、旋親率隊弁八人縲騎四出、分頭前往按址查拏、尋於趙施兩警住宅內、搜出木質僞刊縣印大小計三顆、另縣長小官章一顆、另一包袱內藏有空白二十九年糧串約數百張、遂將人犯、連同證物等一併押解隊部、嚴加鞫訊、詎該趙鎔、施實貴、朱錫勳等、初尙狡賴、繼經盤詰、結果除供認不諱外、並招出同謀政警、及經征員多人、聞已分別迺緝限期捕獲到案、魏隊長神速破獲僞刻縣印機關、輿論咸欽崇備至云、

皖安民銀行 將增設倉庫

【中央社蚌埠二十四日電】安民銀行、自經理李潔民涖任以來、對業務方面、力求進展、茲以現有倉庫、五處尚不敷用、擬增設一所、以成需要、現正與通源公司進行交涉中、業務蒸蒸日上、又自蕪湖分行成立後、現存款已達一百十餘萬元、（包括官廳商號錢莊及個人）放款亦達一百萬元、（包括押款及信用借款）

金壇貨物 禁運匪區

【金壇訊】本縣谷商店發售貨物、運往鄉間、最易轉入匪區、當局現訂定取締辦法、凡商店運送貨物、必須先將運往地點、詳細調查明白、再行送貨、如有故意違抗不遵者、一經查出、除貨物全部沒收外、并予嚴懲、

蘇北各縣籌組 自衛訓練團

【徐州訊】蘇北各縣、爲增強自衛力量、推進保甲制度起見、定九月份起、凡各縣組織自衛訓練團、區內之人民均須前往受訓、

前陸軍次長 蔣雁行逝世

【中央社北京廿四日電】前陸軍次長蔣雁行氏、年來息影故都、不問時事、每日詩酒自娛、近因年事日高、於日前突染痢疾、病症延誤、雖經延請中西名醫、如蕭龍友等診治、迄未見效、又改入德國醫院診治、病勢反日趨沉重、遂又由德國醫院移至私寓靜養、延至廿二日上午四時、病逝於前細瓦廠私邸、享年六十六歲、

皖建廳爲防淮水暴漲 補築唐家窪地
已具呈水利會核示

【中央社蚌埠二十四日電】皖建廳鑒於鳳陽縣屬唐家窪堤段、係淮水要衝、爲鞏固堤防起見、擬再施行打樁柴廂工程、以保安全、該項計劃業由該廳、擬具呈請水利委員會核示、茲將該項計劃摘錄於后、一、先將通河之水溝、用草袋裝土排噴兩旁、中填泥土、頂寬三公尺、內外坡均爲一比二、高出水面至少一公尺、二、用以堤車兩架、晝夜戽水、三、以坡完全露出爲度、按所繪圖樣、於堤根外坡打樁廂柴、四、所有材料除木椿、由防汛總辦事處發給外、其餘皆由鳳陽縣購置、並征集民伕、依照規定圖樣修築、五、所征民伕、每工發給補助費二元、以示體恤、

蘭盆勝會在杭州
鬼的季節僧道競爭生意

【杭州通訊】杭州畢竟是天堂、非但是人、即使是鬼、也要葬在杭州、有些野鬼、可以叨光、在這七月秋風起、朋友顯高低的季節、（雖是閏六月、已經交秋了、）杭州市區的蘭盆勝會、又在發動、或許不久、將要全面的展開了、在這開展的前夜、暗中卻有一度爲了生活而引起的

生活鬥爭 原來杭州向稱佛地、民衆以崇尙迷信、以故僧道爲數衆多、寺廟林立、而民衆每遇喪祭之事、延若輩禮儀、尤以每年中元節（即七月）家家戶戶例須追薦祖先、以故僧道生意、爲之一振、不特均須漲價、而且一堂僧道、每日有做二三場者、

中元季節 實爲僧道之黃金時代、年來因物價步漲、生活程度日高、一般善男信女、對佛事無力顧問、因此佛門之子、乃大感苦痛、致有僧道者流、上門兜攬生意、甚有非僧非道、時出現喪家、而喪家以其索值甚廉、均樂爲招致、因而各寺院經懺、大受影響、城區各寺主持僧、乃聯合陣線、羣思以正克邪、向杭州佛教會請求取締、演成

僧道鬥法 却爲爭利、其呈云、呈爲藉教營業、紊亂教規、懇請轉呈市府、嚴屬取締、以維宗教事、竊我佛設教、遺傳經典、原爲後世僧徒虔誠禮敬、依法修持、追至梁時、始有應赴經懺之名、雖有其名、且亦係僧伽之事職、豈容外道任意亂規、即有居士信仰佛法者、祇可在家靜心修持、未許替人超度、近查本市區內、有無業遊民、以佛教之名義、組織老人會、懸掛我教莊嚴、使用磬鐃法器、替死亡人家設壇禮儀、

借佛名法 用作斂錢之實、竟自稱無爲門教、會經呈請鈞會取締有案、當時由警務機關、拘案罰辦、稍有斂跡、詎日久玩生、死灰復燃、近則變本加厲、肆無忌憚、居然設壇、大放燄口、如遇死亡人家、即登門兜攬經懺、以我佛大乘之教典、視爲普通之營業、似此情形、實違我佛教規、若不加以嚴厲取締、我教前途關係甚大、爲特聯名呈請鈞會、轉懇杭州市政府、嚴厲取締、以維我佛教規、不勝迫切待命之至、謹呈杭州日華佛教會、具呈人華藏寺廣修、白衣寺與七寶寺定參、仙林寺心慧、永清寺濟岩、還也可說是現社會的特有現象、現在且不管勝利誰屬、還是言歸正傳、談我們的盆蘭勝會吧、

燈燭輝煌 杭州蘭盆勝會的發起人、大都是就地的老住戶、或者較爲熟悉會務的各位熱心善男信女、憑着歷年辦理的成案、換家換戶、捧着黃色的緣簿、勸募經費、依照家庭的情況、店家營業的多寡、酌量寫捐、有的法帶、有的捐錠燭、隨緣樂助、沒有強迫性質、至於新近搬進此地居住的、在喬遷的時候、門口貼着高鄰折席的洋數、就算作蘭盆勝會的正常收入了、蘭盆勝會、因爲是賑濟孤魂的關係、一定在夜間舉行、所以每家門口懸着燈籠或璧燈、如果考究些、在璧燈上面、畫些古裝京劇、或者滑稽的漫畫、尤其精巧美觀、在平時夜間黑暗無光的角落、弄底、居然燈燭輝煌盛極一時、說句笑話、還是靠着死鬼的牌頭、至於紙紮的、

五色彩衣 一串一串的掛在巷頭巷尾、隨風飛舞、眞看得老太婆眼花繚亂、讚嘆死鬼、竟有這樣摩登美觀的衣衫上身、無論長衫馬掛、單夾棉皮袍子、以及花色旗袍、應有俱有、甚至小孩的童裝、摩登的西裝、也都由玲瓏剔透的紙匠、仿造得式樣新奇、顏色奪目、很像上海石路的賣衣店集中地帶的熱闊情況、露天陳列、歡迎參觀、最發噱的、又有

露天牌九 用紙做成的賭具、造出四副很巧妙的牌九、大的還有大的小的這有小的、像莊家的大牌、在下家天、地、人、三副保子翻出來的時候、莊家竟是至爺保、下家小得是短十一、和六驚、長十一、莊家却是一副丁七驚、這種絕無僅有的牌九、貼在紙做的匾裏、掛在牆壁上、看得一批賭客、含笑指點、無限欣慰、無限快樂、一面爲

文虎展覽 的場合、貼滿了許多大小的文虎條子、站滿着許多長衫短打的打虎健將、預備像武松上景陽崗一樣的勇氣、打中了所有貼着的文虎、博得看客的讚揚、得到許多獎品、像香煙、水菓、筆墨、紙張、或者書籍、玩具、滿載而歸、假使如願以償、雖比不得金榜掛名時一樣的歡欣鼓舞、而論上掛着的愉快、至少比和出一副三台清一色的麻雀牌、來得高興、又聽那

音樂伴唱 的吹唱道士、提着沙啞的喉嚨、伸長着頭頸、面紅耳赤地唱着紹與高調、一回兒又用着長柄的喇叭、大帝帝帝吹着長而尖響刺耳的聲音、表示號召無主孤魂到臨、一回兒又燒着銀錠、到處環繞一周、披着袈裟、由爲首的拈香到設有疏位的壇方、行禮如儀、隨着道士的引導、做出各極各樣的花色禮節、範圍大一些的、又有

和尚焰口 許多光頭的和尙、唸着不合正規的經懺、披着繡花的僧衣、戴着高冠、搖鈴跪拜、或者唱些除經懺以外的調兒、和那道士的吹唱互相比賽、這面敲鼓、那面敲木魚、嘈雜囂嘿、比大世界的場面、加倍緊張熱鬧、而十室皆空的男女、集中在一處欣賞、宵小趁此機會、大肆手段、晦氣的家庭、回到家裏、發覺君子的光臨、祇能認是小鬼的搗亂罷了、在那各項場面、快要結束的時候、於是又來一齣、

搶野羹飯 的活劇、許多準備着動手的小孩以及貧戶、在那擺着菜蔬水菓的桌子上面、兩隻眼睛、眞像火山爆裂一樣的紅光直射、一到機會、搶着餓鬼吃過的東西、大嚼特嚼、或者用着面盆、羹頭、一掃而光、比風捲殘雲、以及最近的閃電戰、敏捷得萬萬倍、又有人說、這穩東西吃下肚、可以却病延年、如果眞是事實、搶得眞是合理、而且是英雄本色、會期既過、最後的壓軸戲、就是

貼心洗榜 當那會事終了、爲首的人、要洗刷本身的廉潔和光明起見、把收入支出、寫着一張黃色的紙張、貼在衝要的牆上、並且在最後的地方、寫着一個大大的榜字、官氣十足、於是收支合訖、或者支大於收的、由爲首的人賠出、不足之數、由爲首的人賠墊了事、一場引動全街全巷的蘭盆勝會、就此告一段落、結束了本年的盛會、明年再會了、

揚州小教檢定 雙十節後舉行

【揚州訊】自本縣教育局舉辦小學教師試驗檢定、各小校教師申請檢定者甚多、茲悉該局現奉廳令、略以本廳辦理小學教員試驗檢定一案、已令飭遵照在案、茲定於十月十一、十二兩日、爲試驗日期、仰即轉知該縣應受試驗檢定教員、屆時遝向指定試驗地點應試、張教局長奉令、已分別轉知矣、

陸軍第二師犯兵 在蘇垣執行槍決
事後並在各要衢張貼罪狀

第一方面軍、陸軍第二師參加清鄉工作之所屬第四團、曾祥熹部士兵、王壽巧、實應人、年二十一歲、最近因在清鄉區域內臨陣脫逃後、百般誣害良民、詐欺取財、該師徐師長、得悉前情、認爲該犯、如此擾民亂鄉、實屬胆大妄爲

目無法紀 之至、乃經密派法員、設法將王捕獲、訊問一過、徐師長以該士兵雖屬部下、惟其犯案地點、係在清鄉區域內、殊有移轉審辦之必要、經呈准第一方面軍總司令部、將該犯人證、一併移解清鄉委員會駐蘇辦事處、由該處訊據確實、即

判處極刑 以儆效尤、昨日下午二時、爲執行之期、由軍法官簽提該犯正身、當庭發交清鄉警察總隊、派士兵數十人、押同該犯、出該處經宮巷、街、沿途該犯

神色不變 視若無事、穿出護龍街、東西中市、走觀前街、口啣香煙、出閶門、經過石路、索食醬鴨一塊、旋至大馬路南新園門口、索食饅首一個、及至望樹墩刑場附近、該犯始稍神色有變、臨執行時、該犯殊堪倔強、尙不肯下跪就刑、結果二槍畢命、事後該處並於各要衢

張貼罪狀 爲宣佈罪狀事、案據第一方面軍陸軍第二師第四團長曾祥熹、轉解犯兵王壽巧、陸兆雄、殷鶴松、湯常一、李振武等五名、附供單五份、呈請核示、到處、當訊該犯兵、王壽巧一名、竟敢於清鄉區內、嗾使同伴、栽贓誣害良民、勒索財物、供認不諱、實屬目無法紀、罪無可逭、依照清鄉區內官佐士兵懲獎條例、第十六條第八項前段之規定、應予判處死刑、其餘從犯陸兆雄等四名、情節較輕、分別判處監禁、經呈奉國民政府清鄉委員會民字第四七號指令、照准在案、遵於八月二十一日下午二時、提驗正身、該犯王壽巧一名、綁赴刑場、執行槍決、以昭炯戒、除呈報、並通令外、合行佈告週知、此佈

合肥防共自衛團 總團部組織成立
縣長兼任總團長

【合肥訊】本省當局、爲鞏固地方治安問題、令飭各縣籌設防共自衛團、並擬定本省防共自衛團組織暫行規程、關於該團總團部、各縣已先後成立、規程第四條第六項內載、各縣長兼任總團長、設副團長二人、以警察局局長及地方公正士紳充任之、而總副團長等職、由民政廳委任、茲悉本縣防共自衛團總團部、業於前日補行組織成立、當由縣長兼任總團長、警察局長宋日熙兼任副團長、其餘一副團長、遴選呂毓修充任、宋呂二氏先行就職、昨日具履歷清單、呈請民政廳分別加委云、

蕪召開區鄉長會議 決修理道路橋樑
統限於九月內一律竣工

【中央社蕪湖廿四日電】蕪湖縣府爲整理本縣交通暨道路橋樑起見、於廿三日下午三時在縣府會議廳召集各區區長鄉鎮長、暨有關保甲長舉行聯席會議、由胡縣長主席、報告事變後道路橋樑情形、並對治安有密切關係、暨人民愛護各點、頗爲詳述、即開始討論、議決修理下列各處、（一）由石加危鎮至三大路與（一）段公路、（一）之門橋、（一）修理磨橋需用之大石子、在大荆山開出運往各處分用之、（一）蕪湖至八區之李家橋公路、（一）第四區境內之各道路、（一）所修理之各路、統限於九月卅日前一律工竣、（一）工竣後、由有關方面、籌撥獎勵、以資策勵、議畢散會、迄下午五時許、

漢批發市場籌備竣事 九月一日開幕

【中央社漢口廿四日電】本市批發市場、自經市府撥發鉅款籌建場址、并於去年六月一日設立籌備處、爲時迄今已一年有二月、所有建築工程及一切進行事宜、大致均已就緒、內部人事亦已佈置完畢、申請登記商戶、尤爲踴躍、現該場定於九月一日正式成立開始營業、屆時將柬請中外各界長官來賓蒞場參觀指導、并期市民對於該場設立意義及利益、有澈底之瞭解起見、聞已擬定大批標語、傳單、漫畫、屆時分別張貼散發、想是日必有一番盛況、於本市物資方面、當實有奠定一穩固基礎云、

鄂省教育廳 籌備祭孔

【中央社漢口二十四日電】湖北省政府教育廳、籌備本月二十七日祭孔紀念、招待員業經各廳處指定人員担任、所有關於一切招待手續、極應討論、以免臨時掣肘、特於廿三日午後在該廳會客室、召集各廳處招待員、舉行談話會、由教育廳陳超平主席、議決各項分配招待事宜、並以通日語之招待員、分配在漢口及武昌碼頭、爲招待外賓、籌備儀禮隆重、屆時必有一番盛況也、

漢市八月中旬 生活指數

【中央社漢口廿四日電】本市八月中旬之生活費、總指數爲五二五·八、與上旬比較、減百分之一·三、各類指數互有增減、計魚肉增百分九·四、海味減百分之五、蔬菜增百分之二二·八、油鹽增百分之二、麵食減百分之二二·九、雜貨增百分之三·六、燃料增百分之四、服用減百分之三·四、米糧減百分之六八·九、

和運歌詠促進團 在蚌召開座談會

【中央社蚌埠廿四日電】宣傳部和運歌詠促進團、於日前下午三時假模範小學大禮堂召集各區鎮鄉長、舉行座談會、計到區鎮長十餘人、首由團長韓化民報告召開座談會之宗旨、及和運歌詠所負之使命、繼由鳳陽縣教育局長王光祺致詞、該團聯絡組主任宋環講述和平運動之必然性、及歌詠之意義後、即開始座談、各區長發揮意見、報告區政推行狀況及人民對和運之認識、并將各項問題提出討論、至五

儀徵縣府積極 調整防汛組織

【儀徵訊】本縣縣政府鑒於長江水位、日來猛漲不已、縣境沿江堤身、以含有砂質、發現溝漕裂浮之象、而時間又臨近汛期、爲防患於未然、開防汛計劃暨預算、業呈准蘇建廳核備、於十九日召集沿江有關各鄉鎮長、在建設科會議、當經決議事項多項、又本縣朱代縣長以防汛材料、急待購辦、於廿日由鎮轉省、向蘇建廳請領防汛經費、約勾留五日即行返儀、

浙省征集 優良種籽
皖飭各縣寄往

【中央社蚌埠二十四日電】浙江省立農事試驗場、最近爲推進試驗工作起見、特分請省市農事主管機關、代爲征集各種稻麥、茶及雜糧之優良種籽、以作改進試驗之用、茲聞皖建廳業已抄發征集調查表、通令各縣遵照查填、并征集當地各種優良種籽、及開具價格清單、一併逕寄浙江建設廳云、

南通民教館 辦職業班訓練

【南通訊】南通民教館、茲爲救濟失業青年、養成工藝技能起見、特舉辦職業

滬銀行界籌設 南洋商業銀行
行址和平路廿五日開幕

【中央社上海二十四日電】本市銀行界、爲調劑南洋金融起見、特籌組南洋商業銀行、並勸定和平路十一號爲行址、刻已籌備竣事、定二十五日正式開幕、

遺失聲明

中央飯店 咖啡館 冷飲室 佈置新式 各色聖代 西點冰淇淋 夜花園 幽靜涼爽

遺失聲明
茲遺失三十六號中央委員證章一枚、除已領得新章外、任何人拾去、一律作廢、遺失人韓清健啓 B445

遺失聲明
茲有警政部中央警官學校第一五〇號職員證章一枚、同學錄一冊、於本月八日被竊、除登報聲明外、證章作廢、特此聲明、 B4438

南京古林寺 爲籌開書畫展覽會啓事
[illegible]
主持僧果實謹啓 八月十五日

主要製品概目
發變電所用諸機械 鐵道車輛用諸機械 土木建築用諸機械 鑛山炭坑用諸機械 電氣機械 船舶用諸機械 化學工業用諸機械
通信用諸機器 家庭用諸機器 電線及電纜 鐵管、鑄鐵管、手繰 ロール及ロール機 可鍛鑄鐵、鑄鋼 特殊鋼、鍛鋼
資本 金貳億四百五拾萬圓
本店 東京市麴町區丸ノ內二丁目十二番地
上海出張所 上海黃浦灘路二四（橫濱正金ビル） 電略シャンハイヒタチ 電話一〇九二二
營業所 [illegible]
日立製作所

治淋得意丹
（武田牌）
減淋·去濁·止痛
武田大藥廠 日本大阪市東區道修町
上海福州路一二五號 漢口江漢路 廣東漢民北路一五四號

嶺南行（一八）

梧棲

本來的題目本日小組會議，是討論「如何確立東亞共榮圈」，然而把今天的政治經濟文化之組的座談，歸納起來，還是不够產生結論的，座談座談，本是談談罷了。

晚間汪主席在省府招待，從前省府，不是在這地方，各廳是分開辦公的，現在則合署辦公了，設席的大樓，爲曩日余漢謀軍分會舊址，今省府即以之爲禮廳，座中插花甚多，以晚香玉，木蘭，白蘭，白豆花諸品，都馨香撲鼻。

一上樓梯，如入芝蘭之室，餐係新華廚房，價頗高貴，主席致詞，以政治獨立，經濟合作，軍事同盟，文化交流爲釋。結句是，「各愛其國，共愛東亞」，八個字，周外次隆庠以流利之日語譯述，非常動聽。

神子島君代表全體，致極誠篤之答詞，語氣間與音通挨攢完全不同，是神子島君精心結構之作，主席對於前席之金雄白君垂詢頗詳，又與大西君亦爲親切之詢問，復見金君背後之我，問起白鶯洲修理狠好，我當答以地域太小，可惜不能容多量之羣衆遊覽，保存古蹟而已，並問今年年齡，以五十四奉答，主席旋云，神子島君五十五，同人中除本人外當爲君與神子島了，共晉一觴，主席生平記憶力甚好，一點事亦不會忘卻，所能把握着東亞羣衆者，也就在此。

六日午前全體以廿餘大小車輛，赴黃花崗烈士墓致敬，林柏生部長主祭，金雄白，神子島大西陪祭，郭秀峯讀祝，方立祥司儀，分別獻花，完成此儀式，旋分七班赴各地慰問中日軍隊傷兵，並各攜慰問金分往各病院，我與橫田芳郎，兒玉季雄及郭趾祥，林壽康四君，則往西村之孤田部隊慰問，部隊長親出招待，時橫田君爲訪其鄉友在其他隊中服務者，由隊長予以聯絡通知，故吾人稍爲遲歸牛個鐘頭，查西村一帶，事變前，向爲水電廠區域，當時余漢謀，欲把該地作爲重工業區，有若干宏大建築，但地曠廠少，頗覺疏落。

此次事變，沒有十分損壞，房舍均完整如新，午間日海軍司令副島氏招宴同人於「水交社」社在新華屋頂，是海軍俱樂部，或係「水乳交融」的取義吧，下午分別參觀省市政府及廣東大學，大學分四院文，法，理工，農，共學生四百二十名，校長由教育廳長林汝珩兼任，林精明勤奮，態度和靄，頗得各方好感，聽說教職員學生技術與知能的水準，比之事變前，當然要打一點折扣的了。

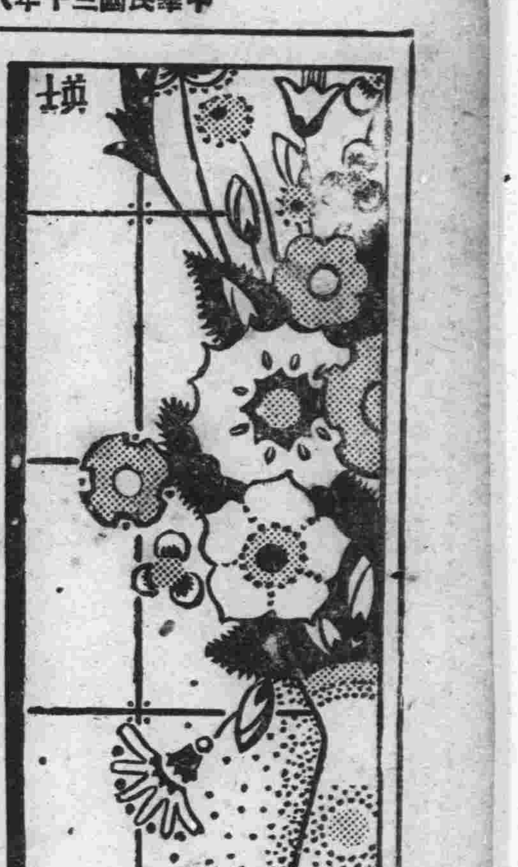

無垠塞漠中的「駝商與蒙古堡」

·梅魂·

歸化城內富戶住宅

叮噹，叮噹，繼若一連串的駝羣，駝峯上高高的裝着笨重的貨物，還有那戴着毛茸茸的鼠皮帽，穿着皮衣皮褲，脚下套着一雙長統厚氈的靴子，兩只耳朵，也套上皮套子，看去眞有些同猩猩彷彿，那正是走後山和外蒙人交易的買賣人。

他們在平津採辦了，綢緞，絲線，絨繩，以及種種我們認爲落伍的化粧品，預備馱到外蒙去，和他們換取金砂和羊羣，不過路途遙遠，野風險惡，還須經過一片綿亙數百里地的沙漠，並且在那交易已畢的歸途上，常常有遭遇搶刼的危險，雖然這是一本萬利的買賣，胆小的人是不敢嘗試的，所以這一輩勇敢的商人，領着四五百匹駱駝，駝峯灌滿了水，以便經過沙漠的時候取飲，他們由歸化城開始踏上征途。

翻過大滑山（即陰山，平劇包公探陰山）即指此，就到了外蒙的地界，經過了疏疏稀稀的農村，就到白草黃沙，人跡罕到的沙漠，（據說在這穉所在，假使遇到了狂風，人們就有被捲入沙土的危險）。經過了十數天寂寞艱辛的途程，在這十數天中，他們藉着攜帶的乾糧，和駝峯內的水，將就着充饑和解渴，但是他們的目的地，也就漸漸的接近了，一個個厚氈的蓬帳，如同鉦型的瓜皮帽，錯縱參差的覆在平平的大地上，那就是所謂蒙古堡拉，蒙古人發現了駝商的來臨，都表示着萬分的歡迎，尤其是婦女們，因爲他們攜來的，大多數是她們需要的恩物，所以一家家貴獻他們敬客的食品，牛絡啊，羊餔啊，儘駝商們餉咳痛飲，他們是決不客畜的，待他們休息數天之後，才開始交易，反正他們帶來的貨品，沒有一樣不合蒙人們需要，而且還極端的歡迎，所以在那短短的三五天中，那幾百頭駝背上的重負，都已易取了他們目的物，金砂和羊羣，但在他們預備首途的時候，那蒙古人一定出於萬分眞誠，挽留他們多耽擱幾天，一僅僅爭着作東道主人，須備着豐盛的筵席，以款待他們目爲上賓的駝商，於是煮牛肉，燒羊請，殺鷄斬鴨，男婦老幼，忙成一片，等到他們大地氈上佈置豎齊了，︵蒙入們是席地而坐的」，遜請駝商們圍團圍坐着，於是敬上蒙人製造黑囊煮成的名酒，羊乳，牛駱，奶皮子，黃油，數十只白煮雞，一盤盤熱騰騰香噴噴分道在家人面前，他們不客氣地用他們玉箸（指手指）撕的撕，拉的拉，狼吞虎咽般開始進食的運動。

男主人不斷地敬酒敬菜，顯得十分殷懃，那女主人們又把一盤盤黃燜羊肉，紅燒牛塊，一隻隻又脆又香的烤鴨，接二連三的送上來，末後，餡餅，麵餃，還有那牛骨髓炒麵粉，那是一樣滋補的好東西，正是他們長途辛苦的人們所需要的，在這數天豐盛的筵席中，他們附帶計劃着歸途的安全，問題於是他們異想天開，把金砂託纍金匠，打成一付鐙子，︵卸馬身上掛的脚鐙本來用銅或鐵鑄成者」，外面用皮草包裏裝道駝身上，待他們歸裝周密的設備了，方始謝別盛情的主人們，志得心滿的踏上了稔熱的歸途，於是歸化城又增了數家良田千頃的富戶了。

挑滑車形容在氣

止步

楊小樓

不要瞧不起挑滑車，這齣戲短，實在比長板坡還累人。因爲短小精悍的戲沒有休息工夫，一場比一場緊，楊小樓在生前，總有點怕牠。

北京人提起挑滑車來，向例公推俞毛包占首席，只要是大槍在園子門口一豎，不到一刻的工夫，準上滿堂，直到現在，京津一帶還留下了不少的佳話，如『老俞的槍頭是鐵的』『老俞在宮內，曾爲要槍花得了不少的賞賜』那時候鄙人正在十四五歲，最嗜武戲，每逢老俞這戲的機會時必去，再過數年，又上了楊小樓的戲癮，不敢說場場準到，只是愛看的必去，還鮈挑滑車，看了有十幾回。尚和玉俞振亭的，也都賞鑑過。連老俞在內，誰也不如小樓。還並不是蓋親先賢，要論『穩準狠』『打的棒』固然是老俞太好了。可是要論派頭大方，氣派厚描寫高冲的神氣，小樓確乎入了化境。

字，凡人寫高冲，無不着重在『勇』這一獨，小樓寫的是高冲的『氣』，憑固然着，即是別人趕不上的。高冲勇鐵車是勇，然其勇的程度决不會挑動，足，兄且已經把金將殺的落花流水挑鐵以交令，又何必再深入虎穴，去背用華車呢？這實在由於岳元帥的不何入他，一氣之故。所以要想作到任盛所作不到之處而後已，還是少年氣他這致，專憑勇字是决不行的。試看穆着齣，自令勇至歸天，永遠臉上肅，接，表示十分的憤怒，笑都是氣笑命的洽笑，也是氣出來的。點將一場，十個人有九個犯過火的病。高冲本是王希的身份，名門之後，不是强盜，毫無規矩之輩。岳元帥奉命金台點將，况有聖竊在此，一個將官安敢當衆咆哮？所以討令也要。

有王爺的身份。音通倫人，從點湯懷起，就瞪起眼來，一直到了如瘋狂一般，再看看楊老將，這場起羅之後，規規矩矩的等候將令，兩眼微悶，每逢點完了一旬，他就微微的點點頭表示贊同之意，但以前的那些人，並沒有一個重要職務，他唯一的希望，是『四路總先鋒』一差。末了點來點去到了『牛皋聽令，命你爲四路總先鋒』，這時他才注意來，只有疑惑還不憤怒，以爲或者此差之後，必另有比較重要的事務相委。誰知接着一聲『撒去將台』他在這一刹那間，神色立變，無論如何氣忿，始終未失去臣子之分；正所謂初寫黃庭洽到好處，只此一端，豈是凡倫所能望其肩背？是知小樓之所以得稱爲國劇宗師而無愧色的原因在此！

雲裳瑣事

白瑜

「天之驕子」陳雲裳，自木蘭從軍一舉成名後，繼續的作品如秦良玉：：，都是深得全國影迷者的好評，故近來又戴着「影壇奇寶」的頭衛，還是多麼幸運的事啊？

但是她的收入任何人都雖明白也就是國標的會計主任。也難知其詳細，原因陳雲裳的月薪約四五千元。要是以部頭戲計算，假使以每部二萬元。以一月一片論，那就比月薪要強得多了。

陳雲裳

還有張善琨怕陳雲裳薪金不够支付，因她的家本在香港，爲了她在上海拍戲，媽媽和妹妹及女傭等都撇到上海來居住，開支很大，所以答應另外貼補她日常用費，如房金：等約在四千餘元。

陳雲裳的性情極其溫和，但是她有一種脾氣，就是頂歡喜吃小食，所以時常到新光大戲院去溜溜，因爲她到新光大戲院去，有位西裝畢挺的少年，知道她喜歡小食，凡她每次去新光的時候，總是買了如鴨肫肝巧力克一類的食物，給她（曲一）吃。因此引起了陳小姐很濃的興味，據說陳雲裳對於這位少年很有些兒好的影像。

近訊：由陳燕燕的外子播影師黃紹芬開拍的新姊妹花，主演者陳雲裳小姐足也。

小事一段　沫

趣聞

夏霞的名字雙聲疊韻

常被人稱「喔唷」「蟹爺」「瀉瀉」

「夏霞」是劇壇上的健將，她的演技頗得各界好評，偶而在影片上能見到她的芳名，也只不過是客串性質而已。雖然，她客串的片子只二三部，但已有許多人知道她是一個有前途的藝人。有一天，夏霞赴社演戲跑過霞飛路時，背地裏突發覺有人在指指戳戳地在叫「喔唷，喔唷」，可是夏霞很快的跑了。

又有一天，夏霞在南京路大三元吃點心，當然，當倌要來服侍，可是當他發現她是夏霞時，便私底下對另一個堂倌說：這是「蟹爺」 前天，夏霞在法國公園散心，一個女學生拿了一本紀念冊，上前問她：「你可是瀉瀉嗎？」這一回夏霞懂得那女學生是北平人，所以把夏霞稱爲「瀉瀉」，於是點頭稱是。可是以前二次她眞有點莫名其妙，希勿弄懂，因爲她走在馬路上怎會有人叫「喔唷」她去吃點心怎會有人叫她「蟹爺」直到後來，才知道霞飛路上遇見她的是一個蘇州人，曉得她是大明星夏霞，把夏霞念了「喔唷」。大三元的堂倌是個廣東人，他也認識了夏霞，於是便用廣東話把夏霞念做了「蟹爺」。

「夏霞」這二字會有「喔唷」「蟹爺」「瀉瀉」幾個聲音出來，你想這是不是有趣。（洪濤）

閑話蟋蟀

十兄

一年容易又秋風，那叢草間和石縫中的秋蟲都已振翅而鳴了，秋虫中以蟋蟀爲最使入喜悅，有許多入都爲牠預備元形瓦罐，罐內這有長方形的窠洞，使彼休息其間。

據說這蟋蟀自立秋後始鳴，至處着後方能開門，其性最喜好勇門很，往往相門時，非至斷臂拆腿不休，筆者前數年曾至靖江，該地入士一至秋季，都喜蓄上幾頭蟋蟀，異常珍視。

他們每天替蟋蟀餵養很頗忙並且常時要更換飲料還有一種「剔鈴工作最重要，若不剔鈴必須若干日即生一白色硬粒如米略短小，必須三槍之雌者以其中間突出之一尾在雄者肛門上將硬粒剔除，在剔鈴時雄者常振翅而鳴，其聲甚低微，剔鈴後即將雌者裝道另一罐中，他們對於蟋蟀種類蓋別力很強，一望而知某種蟋蟀係某種虫類所銳化。其中以「蜈蚣變」，「蝴蝶變」，「蜘蛛變」，數稱可稱良稱，但不易得，這蟋蟀的壽命自立秋後至寒露止，牠繼慢慢的死去 蟀他們經驗的經過，要捉這蟋蟀必須先聽其擊，要剛強尖銳者，方始捕捉，捉時要審慎，最好雌雄兩虫一律捕獲，潮濕地方者最劣，乾燥的石穴中最佳，門蟋蟀時要用蟋蟀草，以此草在彼之大顯上以誘之，即能使之振奮。據說門蟋蟀之處若欲取決勝負，必須視取草誘虫者之手段了，若於夜蘭人靜，萬籟俱寂時，忽聆這四壁的虫聲，如怨如慕，如泣如訴，這一種秋夜的交響曲，是多麼悅耳啊。

宜興郊外之二古洞

文生

年前與杜君因避難返里，路過宜興，會逗留旬餘，暇時即涉足該城內外名勝處所，覺爲其間之冠者，當推「庚桑」「善卷」二古洞，現錄之於下，聊寄風景不殊，而爲讀者介紹。

庚桑洞位於去城之三十里地，善卷洞則更去庚桑洞三十里地，爲歷時最久之兩古蹟，惜過去因交通不便，往遊者寥寥，故知名者甚鮮，造至近年，當局始開藥公路，並將二洞加以修整，是幸名勝古蹟，當不致長此湮沒矣。

二洞相傳爲春秋前之物，當春秋時有二賢人厭世避亂各居一洞，自耕自食，不與外交，儼然一世外桃源也，但二賢人者究係何人，則傳記傳說皆各異，不得詳考，闢清末年間，曾有考古學士詳察洞內各處餘蹟，且繪有圖形，然今日即當地人士，亦皆不悉洞中究有若何奇特之處。

庚桑洞又名曰張公洞，故傳說張公者即爲當時避居於該洞內之人，其洞甚深遂，內有廳堂隔室，皆各天然成形，奈洞中黑暗不辨指掌，若持燈入內，始見廳堂中有桌椅條台，皆亘石製成，四圍石壁凹凸不平，形成各種圖案，壁有門，內即隔室，寬大軒敞，亦甚雄壯。

善卷洞較庚桑洞廣大，初入內空氣清新，可供靜坐養神，名曰前洞。前洞之後名曰中洞，四廚皆天然疊石而成，甚爲潔淨，亦因凹凸不平，形成種種狀態，頗擬像形。再前行，甚多曲折，內有一小石室，置有石凳數件，其別具風味，尤屬罕見，因其位於中洞後，故名後洞，是分三段，各具一名。更於後洞之後，又有名水洞者，蓋有小溪橫隔二岸，溪道小舟一，俾可引渡對岸，其閒風景尤佳，洞徑曲曲，流水潺潺，若邀友對弈，其興可想而知矣。

閒二古洞中，冬暖夏涼，世所罕有，而庚桑洞則據雄壯偉大之優；善卷洞是爲細致玲瓏之佳，皆各有妙處，吾人置身洞中，有如入仙境之感；隨生默世之意矣！

多福硯

石城

硯，爲文房四寶之一，也爲文人筆耕之田，上者價値頗昂，故骨董商偶得一硯，即硯爲奇貨可居了。

記得在明代崇禎年間，有名張延者，嘗游泰山，止宿大汝口，偶行至水濱，見水中光芒特異，出之則一石可尺許，背負小蝠，頗類藏腹，共有一蝠近百數，飛的伏的，肉羽如生，藏若天然，有小凹可以受水，正方受墨，張奇而攜之歸，因製爲硯，視若拱珍，且銘之曰，泰山所鍾，汝水所浴，堅勁以鐵，溫瑩如玉，化而爲鍔，生生百族，不假雕飾，天然古綠，用以作硯，龍尾繼蹋，文字之祚，自求多福，因名之日多福硯。

揆之池北偶談載：即係俗傳的燕子石，就是地貢學上的三葉蟲化石，至中生界三葉蟲滅跡無遺，而其繁殖則在古生界中，大者長二尺，但化石則非其全形，這因柔軟部分消蝕的緣故，以多眴硯之石，可以證實哩！

酆都夜遊

李忠達

四川省忠州，有酆都屬縣，古稱南賓，交通不甚便利，凡足跡未涉其境者，成傳稱有陰山焉，而森羅天子殿地獄陰陽街等，均在，甚有謂該縣居民，每日午後，家家閉戶，鬼影憧憧，儼然陰曹地界矣。囊歲在蜀，余叔父赴塾江縣公幹，路過酆都，好奇心熾，傍舟已晚，祇登岸，詢所謂森羅殿者，係在山顚，山不名陰山，而名陰王山，昔日陰長生王方平學道於此，因是得名。道書七十二福地之一，後世因陰王字訛爲鬼山，此與鄭害燕說何異，天黑寺扁，打門入，有僧延諂正殿，指爲森羅天子殿，殿中一井爲地獄門口，燕紙錢投之，俯身下窺，覺不及尋丈爲木板所隔，了無所見，遂目笑置之而已，按俞曲園先生云：羅酆都山名，鬼神所居。西陽雜組云：有羅鄷山，在北方癸地，周廻三萬里，高二千六百里，則非在蜀地境也。抱扑子對俗篇云，勢可以總攜羅酆，亦指此山，後世因一酆字，遂訛指爲四川之鄷都，以訛傳訛譌妄更甚，今予叔親㖿其地，益笑附會者之陋耳。

影城近訊

雛燕

▲韓蘭根有一位高足，名吳遠殺者，非但容貌酷似，而且一擧一動都和蘭根一樣，故有「小韓蘭根」之雅號，猴子十分重觀他。

▲滿場飛小姐張帆，有「小白虹」雅號。

▲一日，「一硝皮猴」進一食堂，見該女招待眼皮上有刀痕，遂問：「是否爲了爭風吃醋而被姘頭砍傷」？女招待大鵰砍千刀不止。

▲韓蘭根對殷秀岑唱：「桃花江是美人窠，美人雖然多，我却不要一個，我只要像你這樣肥肥胖吁似的水鼓牛」可見他是非常想自己也發胖呢！

出身　銀冰作

上學途中　姚永正

實卿診療所
統治內外各科
包戒煙毒 限期斷癮
專醫 各期梅毒 新久白濁 下疳橫痃 負責根治
時間上午八時至下午五時
赤貧送診給藥
醫師張永信
地址 安品街普利寺內
A906

頭痛救星
天字頭痛粉
專治 一切頭痛 風火牙痛
各大藥房及煙兌店均售
上海百中堂藥房出品
A905

齒科名醫 徐志冲 醫師主辦
志冲牙科醫院
採用最新科學方法 治理一切牙科難症
附設健康護齒會 以最低之代價保君一年口腔之安全
院址 復興路七十九號 中央商場南首
A833

廣東 澤民醫院 回京應診
（院址）遊府西街雙塘巷二十號
A896

淋病專科
淮海醫院
淮海路九三號（抄紙巷口） 電話二一五五七號
精割包皮

中醫張仲樑
兒科專家 兼內婦科
診所明瓦廊九十八號 原住新街口

博濟醫院 在京建立十六年歷史
顧洪模
專男女性病 花柳根治白濁

廣通醫院
院址中華路府東街
包戒煙毒
統治內外花柳各科 婦女痛經
（精割包皮）
醫師華達三

包戒煙毒
廣東醫院
首創專門戒煙戒毒十八年來戒除煙毒患者數萬人成績素著故有冒名影射者投戒諸君幸留意焉
院址 中華路府東街

百齡醫院
花柳專科 內外產科 （附設）戒煙部
▲淋病，下疳，橫痃，新法治療▼
院址 國府路九九號 電話二三四九七號

印度眼科 賴爾醫師 一切目疾
地址：太平路三一四號
A900

飽正療養院
專門戒煙戒毒
附設花柳內外科
院址石鼓路三十五號 電話二二四九二號

南京 鍼灸療養院 門診部 療養部
金針科醫師李靖方

瞿梭麥 俊良專療
各期梅毒 下疳橫痃 急慢淋濁 睪丸炎腫 陽萎早洩 女子白帶 婦人陰瘡

張道鄰
去痰精
每瓶三元六
A897

中青齒科醫院
齒科全科
院址遊府西街45號 電話二二四三六號
齒科醫師 林中青

國醫楊伯雅子
楊紹伯醫室
朱雀路慧園街十三號

葆初 謝惟仁醫師
統治內外各科
診療所 花柳科及新法戒煙
地址昇州路二六三號（巷口對面）
時間上午九時至下午四時

厲羣牙科醫院
院址南京中山路五〇八號 鼓樓黃泥崗

梅毒淋病
推拿科徐希濤
A887

馬應龍眼藥
總行北京西河沿 分行南京朱雀路
外埠均有代售
凡一切眼病請用標準的老牌藥

李眼科醫院
眼科專門
院址中華路內橋（青年會對面）
設備完全
眼科醫師李培
電話二二四七〇號

白敬宇眼藥
主治沙眼，雲翳
及各種時行目疾
店址 南京朱雀路奇望街白下路昇平橋

滋補 治痔 戒煙
上海正德藥房發行 各大藥房均有代售

世界知識

蘇聯民族的分析

六十餘種大露西亞居主 民族複雜國家觀念薄弱

靜之

民族	人數
大露西亞人	五五、〇
烏克蘭人	二〇、〇
白俄人	四、五
亞美尼亞人	一、〇
格魯齊亞人	一、五
亞齊爾貝強人	一、〇
宇斯柏克人	三、〇
達齊克人	〇、五
特爾克面人	〇、三
哥薩克人	二、〇
基爾義斯人	〇、五
加勒里西亞人	〇、二
芬蘭人	〇、九
拉脫維亞人	〇、四
愛沙尼亞人	〇、三
利斯亞尼亞人	〇、四
摩達維亞人	〇、二
猶太人	二、〇
波蘭人	〇、五
達達爾人	二、二
齊華西人	一、〇
摩爾杜法人	〇、七

印度與世界市場（續）

岡崎三郎著 楊衍瑞譯

日本海軍從業員，不畏炎暑蹲伏在面積狹小的潛水艦內，從事檢驗引擎時情況。

英后生活素描（上）

漸厂

英皇后伊利莎白於六月上旬乘戰車視察駐屯某地之蘇格蘭軍隊以鼓勵兵士作戰勇氣

Angela Marguerite Bowes-Lyon

爲甚麼會做夢？

宗志譯

（Magazine Digest）

英國的畫官

大佛

鼓樓聯合診所 前鼓樓醫院 陳揚史 醫師主持 附設醫學化驗室 接受各界委檢

調經素 總經理屈臣氏大藥房各大藥房均售

大陸西餐館 牛肉莊 中山路一七一號 電話二二〇九三號

福昌飯店 電話22377 電話23372 電話23373 南京中山路五十七號

萬利酒家 中西酒菜 上海分此 地址夫子廟貢院街 電話21867

太平洋 酒菜館 津川名菜 各種筵席 隨意便酌 A531

六華春酒 菜館 地址貢院東街 電話二二七四七

小蘇州 夫子廟 本廠鴨肫大王 著名奶油瓜子 各種茶食糖果

馬慶康 特約經理 鈣奶生代乳粉 精製 上等夾心餅乾 波士頓克餅乾 上等什錦餅乾 新鮮甜麵包 鹹 地址：中華路一六五號

最新發明 大頭菜 萃華支店 總批發處珠江路四口

祥和號 中華路新製 各種水果罐頭 揚州三和醬菜 精製麵包 上等餅乾 冠生園果子露 桔汁汽水 啤酒 電話二二八九一 支店中央商場內 A535

華美鞋室 夫子廟 夏季男女皮鞋 時式各種走鞋 任君選購，請到 A513

李仲達 中西醫師 經驗四十餘年 A906

盛錫福帽廠 天津 夏季草帽 廉價推銷 大批呢帽 現已備齊 南京發行所 建康路三山街口 支店中央商場門首

三聚鞋店 天津 中華路一八〇號

大同照相館 中山路國府路口 電話二二五六九

亞洲藝術攝影社 新都 新型藝術攝影 五彩油色放大

福記照相材料 南京總批發部白下路二一二 大量入荷

火 南京 英保公司 義合東磚瓦

三新池浴室 西式房間 洋磁浴盆 電話二二八一一號 A788

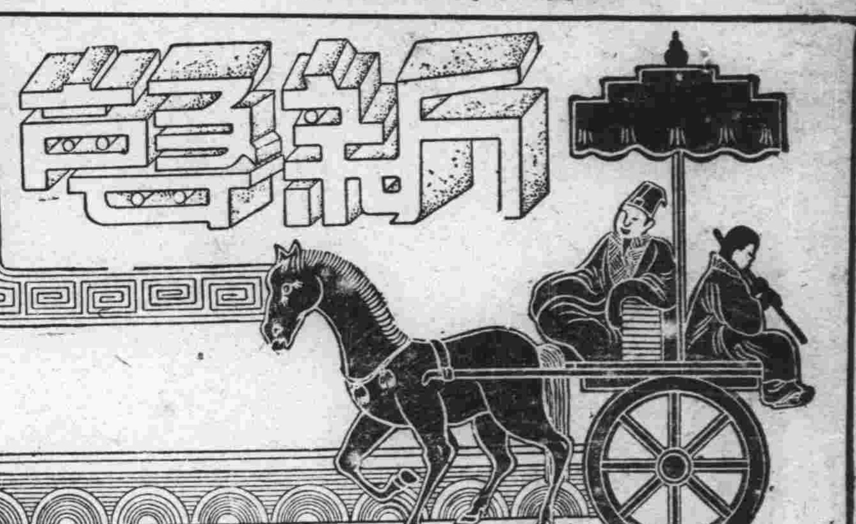

「但是」的故事

潘中一蛀

『你要是看見一個姑娘穿着那樣高的高跟鞋，』他把一段鉛筆豎起來模倣那高度，『你就朝她鞠一個躬，你說：『您眞忠實於您的愛美情緒，不覺得脚踝有一點辛苦嗎，我的小姐？』然後你羨慕的彎下身子去撫摸她的鞋跟，你瞧，她一定會用鞋跟踹你的！』

他的顏面太嚴肅了，使人馴服的聽他說話直到說完纔痛快的笑起來。但是，正朝着他的額角有一顆粉筆頭飛過來，打着他的時候，分量竟是和用鞋跟踹起來一樣疼的。

那個女孩子遙遙站在教室一角用粉筆拋他，並且把手插在腰上尖聲說；

『你們男學生都死掉吧！』她是代表女小姐發表這種怨恨的，女小姐往往在沒有穿高跟鞋的時候，不能踹人就要使人死掉和死掉。

但是她們也常常要那些該死掉的男學生陪出去看電影，看完電影是要看商店窗櫥的，一樣一樣的看，並且誇讚每一樣小東西，洋繡的花邊，項鍊，和化裝盒子，從價值一百元的誇讚到一塊錢的，身旁的人終於說：『街上彷彿要戒嚴的樣子。』

這樣她們總很悲哀的離開那窗櫥，並且發誓以後永遠不陪那些個不歡喜看商店窗櫥的男同學了。外國語系MISS楊曾經對十七個男同學傷了心，以後她戀愛一個胖子先生。她說她像一簇百合花一樣宜於插在一個胖磁罐裏面，她說她眞見外國畫報上總是有把百合花插在胖缽裏面的零片，說是一種外國客廳裏的裝飾。她就胖子都是體面的，她說她知道胖子先生的皮包又大又沉。

但是她們後來沒有配成那種外國客廳的裝飾，那個體面的胖子是另一種使人傷心的動物，因爲他已竟有三個姨太太了。

現在正是教育系講心理學的鐘點，外國語系這一鐘點空閒，MISS楊就跑來聽心理學，心理學教授是個剛從里昂回來的中國人，而有外國學位的年青男子，MISS楊說這人眞是個好教授，生得那麼白。

但是，白的好教授都請假了，他眞不能了解外國語系的MISS楊的芬芳心理啊。她和那個用粉筆頭拋人的女孩子便談着話了。

『心理教授眞該死，』她把身軀坐到書桌上那樣失神的講：『這一個鐘點，我原來可以寫兩封信的，寫給小柳和Long Fellow李，李答應替我到××電影院要幾張優待券的，小柳那人好玩，他說他把汽車借我一天，到禮拜天我可以請孔先生看電影，叫孔先生開汽車一起玩一天，小柳和Long Fellow李不一定要我陪他們玩，只要我見到他們招招手或是點點頭他們就得嘗着呐！』

女孩子教育系生很嫉妬外國語系MISS楊是小柳和李和孔先生，於是她說：『但是你並沒有把信寫出去啊！』

她看見MISS楊馬上有一點懊喪的表情，她簡直開心極啦。但是MISS楊停一停却說：『不要緊禮拜天不和孔先生玩，那就和錢先生划船去！』孔先生在外國語系專教北歐文學史和神哲學和騎士文學的，但是錢先生爭是系主任，系主任，眞的，MISS楊想起來嬌傲極了！於是她就那樣動人的溫柔的唱『My Love Parade』；每當聚會的時候，MISS楊就喜歡唱這支歌，她也喜歡到禮拜堂去唱詩，但是她常常把旋律串到她所嫻熱的愛情歌上去，她嫻熱的愛情歌曲那裏多。但是她實在不會使耶酥上帝戀愛她，耶酥是個被釘在十字架上的傻子，不會愛MISS楊的，所以她每到把旋律唱串她就偷偷看別人，臉紅起來一小會兒。她是唱詩班的首領Soprano歌唱時又莊嚴又美麗，男唱手都叫她做聖帝女兒，但是她一想到耶穌上帝使她傷心，就駡上帝Foolish Number One。

在她唱歌的時候，那個被粉筆頭打過額角的男學生輕輕走過來，俯着身把一塊口香糖粘在他的襪子上，並且說：

『楊小姐絲襪上有個小洞，我替他補上啦！』

人笑，於是一個人笑，五個女學生都朝着MISS楊笑了，那個男學生這一回眞被鞋跟踹了一下。

有五個女孩子教育系生又湊過來，五個加兩個等於七個，七個女小姐一起談話很容易談得起勁。他們談襪子如果有了破洞的問題。

『如果我的襪子破了，在路上我發現了，我就到僻靜地方很快把它脫下來，放在手提包裏。』

『我對於脫襪子也是很快的。母親不許我裸腿上學的時候，但是我須要裸腿，從家裏一出來我就脫掉它，我也是放在書包裏或是皮夾子裏面。到晚上回到家門口我再很快把它穿起來。』

『不是說裸腿啊！』第三個女生阻止他了，『是講襪子破，如果，如果我的襪子破了，如果是在脚跟上破了，我就把襪子拉到在脚上長出去，折在鞋子裏穿。這樣穿只有長腰襪子纔行，我的長腰襪子我是要一段一段都把它穿過的。』

大家稱讚他的方法了，並且拍手。但是MISS楊却說：

『破了就不穿，或是再買，我還有兩打多新的絲襪……』[illegible]

[illegible]

相的知己。我知道妳在人越多詩妳就越豪爽慷慨在咖啡座，假使是妳自己一個，妳只要一杯咖啡或是紅茶就够了，當妳有男朋友陪着的時候，妳就得要一碟奶油鮮楊梅和一份點心，有兩個三個男朋友一份大菜，有三個男朋友妳必需大菜和三瓶啤酒。這樣的豪爽着，但是有了一次等妳吃完了妳的男朋友却一個一個的走了，妳的錢剛剛不够一瓶啤酒錢……』

那個女孩子傷心得像一個猶太的流浪婦人把耳朵用兩手掩起來輕輕的哭泣了。但是MISS楊眞驕傲，那大笑着彷彿母親一樣的愛撫這被攻詆的孩子。並且一面說話一面想着禮拜天陪錢先生划船的事。恰巧從教室門外走過來錢先生，第一個女孩子嫉妬的招呼他。MISS楊就站起來打招呼，她告訴那系主任的錢先生[illegible]禮拜天果然有一個任錢先生那樣的外國語系主任的先生約會……

[illegible]向她說：『妳的補考卷子還是不及格呀！』

老年人

黑丁

數數過來的日子一大把，
往事在心裏繪成生之圖畫；
做人的藝術是越做越精，
見怎麼樣的人說怎麼樣的話。

閒時摸着鬍子得意的笑，
孩子，好好的生活慢慢的跑，
生活是座山越爬越高，
人生是條道越走越少！

別

乾了這杯吧，
你我舉杯相笑。
此別何時重逢，
誰能知道？

毫無留戀的，
彼此揮一揮手。
此去將往何方？
誰也不要問誰！

賣冰者

張佳

雙輪車一輛，
坐墊上放着冰箱，
高聲的喊，
車輪滾滾的向前奔：
這是買冰棒者，
他負起了消暑的使命。

眉間積斷的汗滴，
像斷了線的珍珠，
那清脆動聽的喉嚨，
因不斷叫賣漸漸地變成沙而啞。

冰箱和那解渴沁涼的冰棒，
放在順手可取的身左或身右，
他祇敢爽利的叫賣，
而不敢輕易的試嘗，
因爲每一支棒冰的購買者，
都是他生命的源泉。

祭路斃者

藍帥

疲倦的倒下了，亂髮的老人。
走完了你的路，這兒是你的終極。
聽見你家鄉的老妻底哭聲嗎？
閒眺的人在你身邊冷冷的笑了！

有人在焚化紙錢呢，
那些可惡的粗糙的手將要抬着你去埋葬。
活着得不到人的憐憫，
死了却有人向你施捨！

祝福你，亂髮的老人，
再不會戲弄你了，
那殘擊你胸膛惡毒的飢餓，
和使你顫抖的，冬夜的雪。

荒野烏鴉的尖嘴會吻你的眼珠。
狼的紅舌會吮乾你的血呢！
但這痛苦你已經不知道了，
亂髮的老人，祝福你！

劉公祠（油畫）

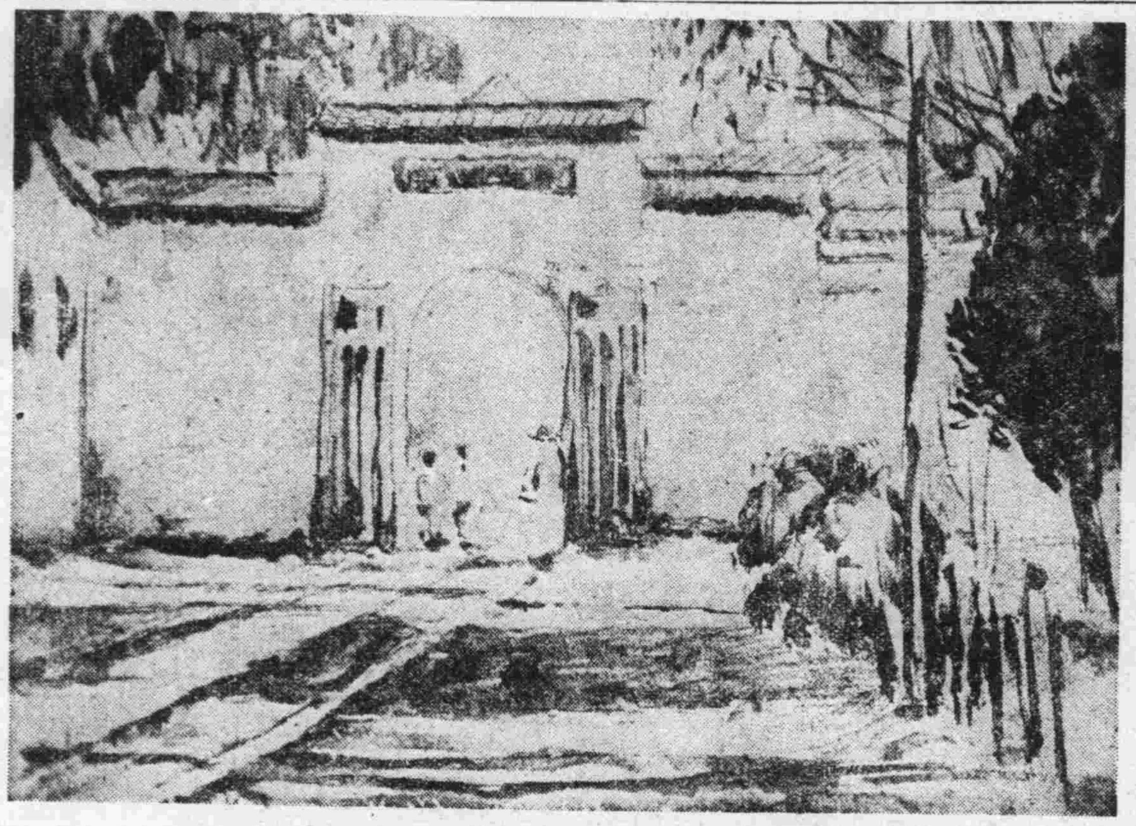

夏之什刹海

世麟

在故都—北京—城北的一角，有着一片湖泊，中間橫路着一條長堤，劃分出「前海」「後海」，那就是平民消夏地的北京名勝什剎海。每年綠柳成蔭，老樹參天。每年的夏季，闢爲市場，兩岸搭着蓆棚，小販擺攤售賣零食玩具，遊故都的人們，來什剎海逛，[illegible]

[illegible]

情雲室散記

無聲影片回憶記

寄瑛

電影劇向重表情，不尙歌唱說白，爲其唯一特點。乃自有聲電影興起，製片家競羅歌唱人材，拍爲戲片，盡量闡張音樂歌唱技術，對於「編劇」「表情」，反多疏忽。殊屬費解！蓋以時俗所尙，遂成風氣云。實則電影發明人「愛迪生」氏反嗜無聲電影，對於有聲片始終摒絕，一若深惡痛嫉者然。愛氏態度，先得我心；余謂「無聲」進步至「有聲」，爲科學問題，至於動人之深，究屬何者？則爲藝術問題，余以不顧隨波逐流，若干年來，對於有聲電影，幾於完全摒拒，個性所驅，非敢效顰！猶憶十一二年以前，爲默片黃金時代，京地專映優良影片三家，曰「國民」（今中喜劇場）曰「世界」（今國際劇場）曰「首都」（今中華大戲院）營業發達，頗極一時之盛。三家之中，尤以「國民」首推巨擘，每値假期，萬人空巷。場前車水馬龍，空前盛況。至於購買戲票，則極擁擠，嘗有因之被傷者，其興趣可以想見。余於其時，甚好觀賞，數日一觀，漸至無片不看，數月之間，所積影戲說明書高已盈尺，其成績可知矣！然至今令余憧憬之影片，尙有若干，即便書之，藉爲回憶。

默片之優良者，爲數本屬不少，茲據個人所觀得，擇其尤佳者述之。富宗教色彩，具偉大性者，有「十誡」「萬王之王」「復活」等。愛情名製，令人迴腸盪氣者，則有「肉體與情魔」「七重天」等。[illegible]有「青春狂想曲」（德國烏發名製）等，寓意深刻者有「浮士德」，含蓄滑稽者有「淘金記」，至於編劇優良，表演細緻者則有「肉體之道」與「血淚鶯鶯」。凡上所述，（洋洋）乎堪歎觀止，吾無恨矣！

有聲片余僅觀數則，較優者爲「璇宮豔史」與「法宮豔史」，其優點亦有爲默片所無。如「璇宮豔史」中閉門而笑聲高縱，「法宮豔史」中窗外歌聲，足表自遠而近，及詩人之狂歌浪漫，表現甚佳，此亦默片所無法表現者，除此以外，則非余所敢知矣！

浪波

寒若

我愛看波浪起此伏的浪波，
我愛看雪花飛舞的浪波。

[illegible]

（一〇一）是純粹愛情的結合啊，

綺蓉和姚經理的住屋是一幢精小的洋房，地點非常僻靜。屋子裏也都佈置好了，非常精美富麗，特別是他們的臥室，各種都佈置得非常周密。

綺蓉先過來看了一下，覺得還算滿意。姚經理在一旁向她指點着解釋，說這樣是那裏買來的，那樣是那一國的出品。她只是默默地不作一聲，把白嗶嘰的短大衣脫下，姚經理馬上過去接着掛上衣架上，讓她在沙發上坐着，自己也在她旁邊坐下，拿她一條白嫩的手握在自己的手裏，對她微微地發着笑。

「蓉，對於這新居，你有什麼感想？」

「很好。」

「心裏高興嗎？」

「應該高興。」綺蓉把眼睛斜睇着姚經理說。

「是嗎？」

姚經理舉起一條手臂，把綺蓉擁在懷裏，用嘴唇吻着她的頭髮。

「從今天起，我們開始新生活了。」

「是不是能永遠享受這種生活呢？」綺蓉知道姚經理家裏還有着太太，並且還有一個和她差不多年齡的女兒，在去年已經出嫁了。她知道和姚經理的結合是畸形的，她也知道他不能擺脫家庭的羈絆，她這樣試探着姚經理的意見。

「當然，我不能把整天的時間都消磨在這裏，而且我也不能把這兒的住址給家裏知道。」他還是屈服在太太的威力之下。「但是，你應該明瞭我的苦衷，你現在雖然沒有什麼正式的名義，而你掌握着經濟的大權，你可以儘量享用，你更應該明白，我是永遠愛你的，我們的結合是純粹愛情的結合啊！」

綺蓉聽到「愛情的結合」幾個字，背心裏像中了一根刺似的，突然感到一陣難受。正是她緊閉着眼睛的時候，一個擁腫的身軀又壓到她的身上來了。

朱雀路 四象橋 明星大戲院
高百歲 海碧霞
〈鳳霞劇團合演〉
今夜雙齣好戲：劉韻芳 六月雪；張月亭 汪志奎 白馬坡；高百歲 海碧霞 雙齣 汾河灣；請詩 章玉麟 客串 問樵鬧府；吳筱蘭 高百歲 海碧霞 劉韻芳 葛文李江 全本 珠簾寨 收威代准
今天日戲：劉韻芳 開館茶；王信 王志炳臣 嘉興府；李榮萱 筱文蘭 張嵐 周麟 王富臣 全本甘露寺 代周瑜歸天

永信公司 中央大舞臺
開劇之先鋒 開樂府之首席
淮海路一五號電話二三〇八七號
重金禮聘北平來京著名藝員
正宗鬚生 貫大元
文武花衫 劉琴心
劉五立 裘盛戎
即日來京表演注意開演日期

夫子廟 天香閣戲茶社
夜戲
程芳麗 蔣韻華 程麗娟 合演
四郎探母 坐宮盜令出關見娘
孫彩芳 孫彩蘭 百草山

夫子廟 姚家巷 南京大戲院
張遠亭君領導
喜臨堂童伶劇團偉大貢獻
今天最後一日場 頭本飛龍傳 已諸値再未觀提來勿再良機 看君得看快來要錯
今天夜戲 二本飛龍傳 特別新操千里送京娘 公演最後
明天日夜 有驚人偉大貢獻 請注意

國際劇場
勢必擁擠 新街口世界大戲院原址電話二二九四二號 務請早臨
…各界希冀再映喜劇已達厚望…
王老虎搶親
韓蘭根 色胆包天 搶了假美人
顧也魯 男扮女裝 險作新嫁娘
妙極！
看了此片預防 笑痛肚！流淚！牙落！腰酸！背駝！

★中華大戲院★
香艷無比 落金扇
今天三場：三時・六時・九時半
李紅扮丫頭 紫微充小姐
（昨日滿四場）
下期特別貢獻：李麗華主演的巨片 玫瑰飄零

戲劇類

中國社會事業協會主辦
首都 大衆殯儀館
經濟殯殮——壹百元
接殮送柩 八殮人工 消毒化粧 香燭錫箔 新式禮堂 靈位供品 壽材石灰 開穴做堆 墓地石碑 如欲豐殮 包括在內 華貴禮堂 壽材壽衣 一應俱全
館址：復興路一四七之二
墓址：（一）中山門外坟頭鎮（二）中華門外養回村
電話：二三四〇三號
赤貧者施材義塟不收分文

首都服裝界 屈指第一
大新公司
新到 最新 特殊 項名 紗呢 貴綢 緞
精製 女子 旗袍 春季 大衣 高級 西服 袍褂 大衣
地址建康路一五一 電話二二七六九

杭州名產 杭羅杭紡 大批運到
老大綸綢緞局
建康路黑廊街
夏令衣料 新穎花色 歡迎仕女 參觀選擇

上海分此
餘昌鐘表唱機眼鏡行
經理 柯倫唱機 百代唱片 名廠鐘表 應有盡有 電機修表 原牌配件
第二支行 中山 三央商場口

首都第一 花色大王
凱利公司
新秋應時衣料大宗到京歡迎選購
地址：復興路中央商場內
·爲便利寧波同鄉匯款至甬起見本公司特設代匯處專門辦理代匯既妥善又迅速手續簡廉取費低廉

夫子廟 羣樂戲茶廳
晚戲
金鳳樓 童素芳 張劍影 合演 全本 生死恨
特請各大名角演絕作 茶資每位五角

南京殯儀館
特設：經濟殯殮——壹百元
包括 接殮送柩 新式禮堂 壽材石灰 靈位供品 開穴做堆
消毒化粧 入殮人工 香燭錫箔 一切墓地石碑在內
本館內部西式五間 夏季風涼 並備宮殿式禮堂 豐儉聽擇
地址：莫愁路二二一號
電話：二一九二三號
墓址：中華門外望江磯 中山門外坟頭村

公論南京市洋服界首席 A445
三江商行
西裝 婦女大衣 時裝專家 海陸軍服
行址：建康路一〇一號 三山街口
原址：聯誼成莊

時萬昌壽材局
本局開設南京有百餘年之歷史專辦上等材料精工製做各種壽材賜顧者定價從廉
川陰 香沙洲 補沉 楠枋桐 各色齊全 應有盡有
倉巷十四號 本局
本號誠義施材

北平永寶齋珠寶店 中央商場
特聘高等技師精鑲白金首飾
豐價收買鑽石翡翠珍珠寶石
A88